

*Druelle Jean-Pierre
de Yverdon*

COMMUNE D'

ALRANCE



BULLETIN MUNICIPAL 1995

No 1

Le mot du Maire

Avec la parution du premier numéro de ce bulletin municipal, nous allons essayer d'apporter dans vos foyers des informations sur la vie et l'action municipale de l'année écoulée, les budgets, les travaux en cours de réalisation ou bien terminés et à venir, sur l'Etat Civil, les mouvements de population, ainsi que diverses indications administratives.

Vous trouverez aussi dans ce bulletin, fournies par leurs Présidents, des informations sur les activités des diverses associations de la Commune.

Souhaité par le Conseil Municipal, ce bulletin répondra sûrement à vos attentes.

Après la présentation succincte de cette publication, sachez que le nouveau Conseil Municipal, comme par le passé, s'efforcera d'améliorer et de rendre la vie plus agréable à chacun, dans la limite de ses moyens et dans l'intérêt général. Dans notre Commune rurale, l'agriculture domine avec des exploitants jeunes et dynamiques. Mais il est important que chacun d'entre nous fasse un effort pour maintenir les services de proximité existants, commerçants, artisans, écoles, agence postale, afin de conserver la vitalité nécessaire à nos villages.

Nous avons aussi une carte à jouer, celle du tourisme avec le site de Peyrebruné qui domine la vallée de l'ALCRANCE et le lac E.D.F., sur les berges duquel est aménagé un camping. Le site de Peyrebruné - avec son ancien donjon d'un château fort d'où on a une vue magnifique par beau temps jusqu'aux Pyrénées - fait l'objet de soins attentifs de la part de la Municipalité ; une étude pour son aménagement est en cours.

Je voudrais, avant de terminer, un peu tardivement peut-être du fait de la mise en route de ce bulletin et des rigueurs de l'hiver, vous offrir, ainsi que le Conseil Municipal, nos meilleurs vœux de santé et de bonheur pour toutes les familles, sans oublier les enfants de la Commune qui pour diverses raisons ont quitté nos villages pour aller s'établir ailleurs, tout en gardant au fond de leur cœur le souvenir de leur pays natal et de leurs ancêtres. Qu'ils sachent que nous aurons toujours plaisir à les voir parmi nous.

Bonne lecture.

Hubert BONNEFOUS

*** LE CONSEIL MUNICIPAL ***

ELECTIONS MUNICIPALES DE JUIN 1995

<u>Prénom</u>	<u>NOM</u>	<u>Fonction</u>	<u>Situation</u>
Hubert	BONNEFOUS	Maire	Artisan retraité
Marcel	BOUSQUET	Premier Adjoint	Exploitant agricole
Jean-Pierre	DRULHE	Deuxième Adjoint	Exploitant agricole
Ernest	TAURINES	Troisième Adjoint	Exploitant retraité
Josette	ALAUZET	Conseillère Municipale	Retraitée
Gabriel	DELMAS	Conseiller Municipal	Exploitant agricole
Josiane	GALTIER	Conseillère Municipale	Exploitante agricole
Robert	GALTIER	Conseiller Municipal	Exploitant agricole
Christian	LACAZE	Conseiller Municipal	Exploitant agricole
Joël	SOLIE	Conseiller Municipal	Exploitant agricole
Laurent	VIRENQUE	Conseiller Municipal	Exploitant agricole



Le Conseil Municipal lors de la plantation de l'arbre de la République -16/09/95

*** LES MEMBRES DES DIVERSES COMMISSIONS ***

*** ECOLES / TRANSPORTS SCOLAIRES :**

Hubert BONNEFOUS, Josiane GALTIER, Joël SOLIE, Laurent VIRENQUE.

*** TOURISME / SPORTS / ANIMATION :**

Josette ALAUZET, Hubert BONNEFOUS, Jean-Pierre DRULHE, Josiane GALTIER, Joël SOLIE.

*** AGRICULTURE :**

Hubert BONNEFOUS, Gabriel DELMAS, Robert GALTIER, Ernest TAURINES.

*** URBANISME / TRAVAUX / VOIRIE :**

Hubert BONNEFOUS, Marcel BOUSQUET, Christian LACAZE, Ernest TAURINES, Laurent VIRENQUE.

*** INFORMATION :**

Josette ALAUZET, Hubert BONNEFOUS, Marcel BOUSQUET, Jean-Pierre DRULHE.

*** C.C.A.S.:**

Josette ALAUZET, Hubert BONNEFOUS, Christian LACAZE, Ernest TAURINES.

*** DELEGUES AU SIVOM DES MONTS ET LACS DU LEVEZOU :**

Hubert BONNEFOUS, Marcel BOUSQUET, Christian LACAZE.

*** DELEGUES AU SIVOM DE PARELOUP LEVEZOU :**

Hubert BONNEFOUS, Jean-Pierre DRULHE, Ernest TAURINES.

*** DELEGUES AUX SYNDICATS DE L'EAU / D'ELECTRICITE :**

Hubert BONNEFOUS, Robert GALTIER, Josiane GALTIER.

*** BUDGET PRIMITIF 1995 ***

(Prévisions)

CONTRIBUTIONS DIRECTES

TAXES	Taux Moyen		Taux Communal		Produit Attendu
	National	Départ.	-1994-	-1995-	
Taxe d'habitation	12,47	8,87	3,81	3,81	46.101
Foncier Bâti	15,77	15,62	8,79	8,79	253.416
Foncier Non Bâti	38,71	65,89	55,42	55,42	172.356
Taxe Professionnelle	13,96	?	14,96	14,96	510.570

TOTAL du PRODUIT ATTENDU
des contributions directes : 982.443 F

DOTATIONS reçues de L'ETAT : 91.611 F

TOTAL : 1.074.054 F

BALANCE GENERALE

Section de Fonctionnement : Recettes : 2.203.581 F

Dépenses : 2.203.581 F

Section d'Investissement : Recettes : 2.392.583 F

Dépenses : 2.392.583 F

DEPENSES DE FONCTIONNEMENT

2.203.581 Francs

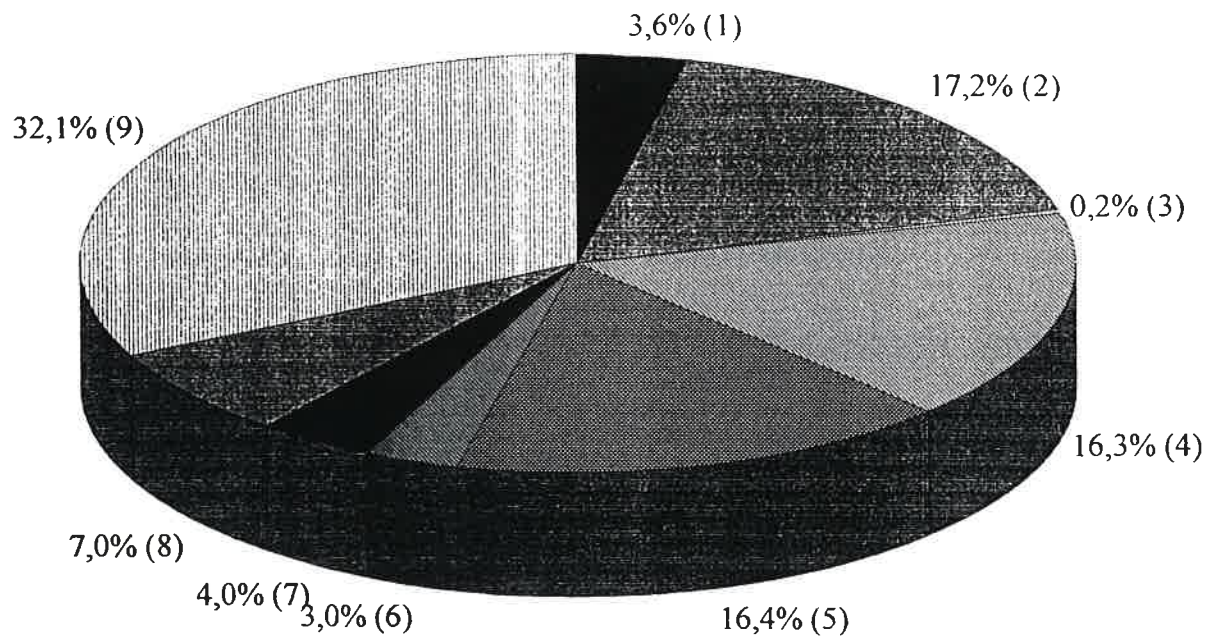

- (1) Denrées et Fournitures
- (2) Frais de Personnel
- (3) Impôts et Taxes
- (4) Travaux et Services Extérieurs
- (5) Participations et Contingents
- (6) Subventions
- (7) Frais de Gestion
- (8) Frais Financiers
- (9) Prélèvement pour Dépenses d'Investissement

RECETTES DE FONCTIONNEMENT

2.203.581 Francs

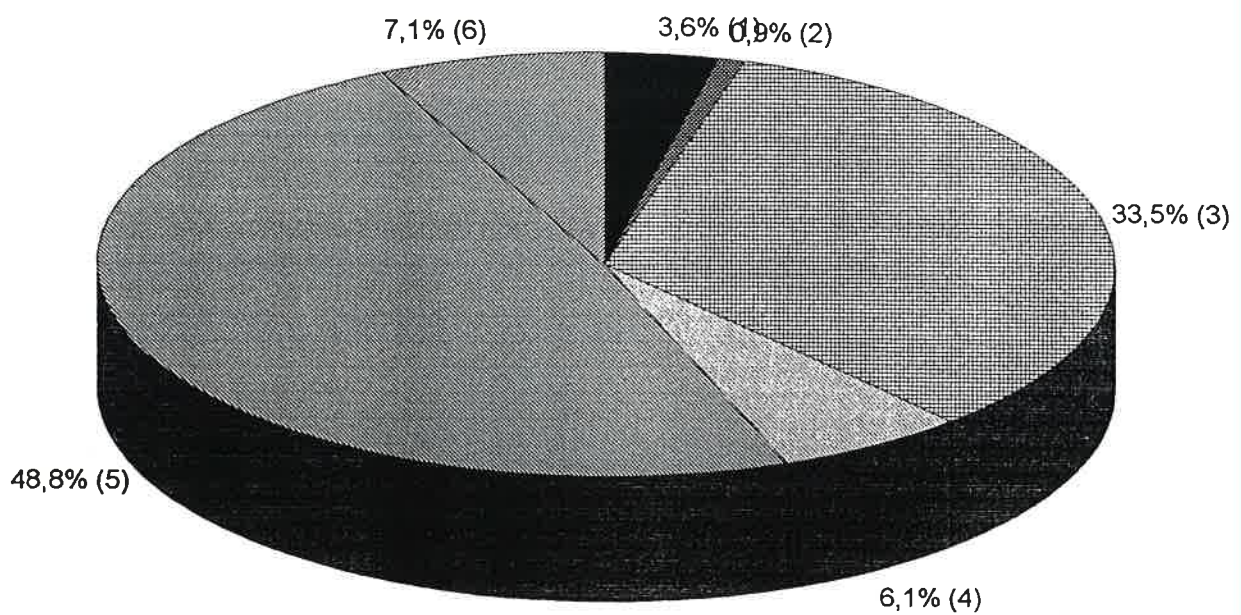

- (1) Taxe Enlèvement Ordures
- (2) Divers : Loyers, Locations Salles des Fêtes, Concessions
- (3) Dotations versées par l'Etat
- (4) Impôts Directs
- (5) Contributions Directes
- (6) Produits Antérieurs

DEPENSES D'INVESTISSEMENT

2.392.583 Francs

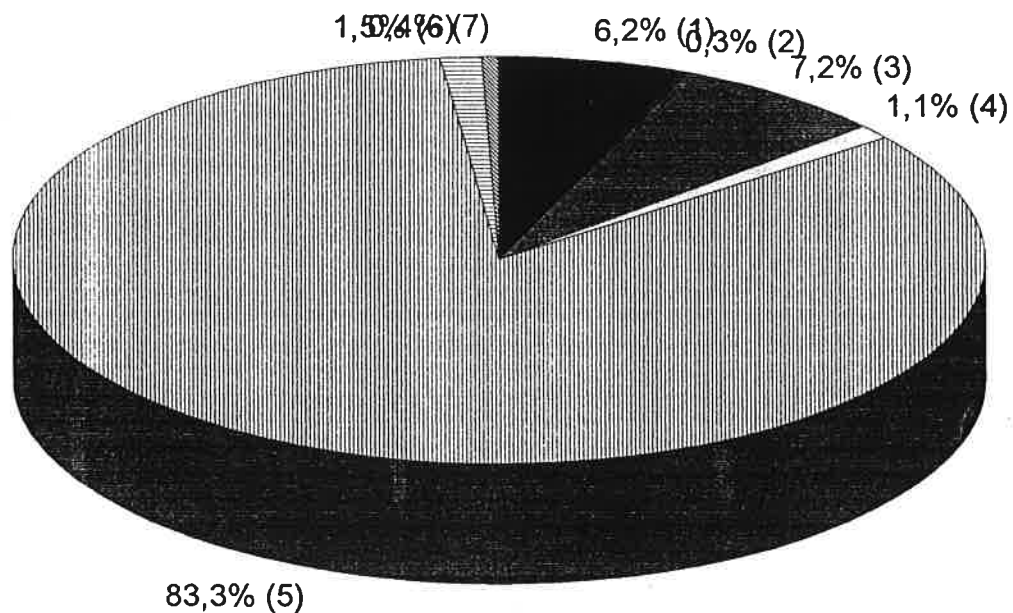

- (1) Déficit Investissement Reporté
- (2) Frais extraordinaires
- (3) Remboursement d'emprunts
- (4) Acquisition de biens
- (5) Travaux de bâtiments et génie civil
- (6) Acquisition de titres et valeurs
- (7) Dépenses imprévues

RECETTES D'INVESTISSEMENT

2.392.583 Francs

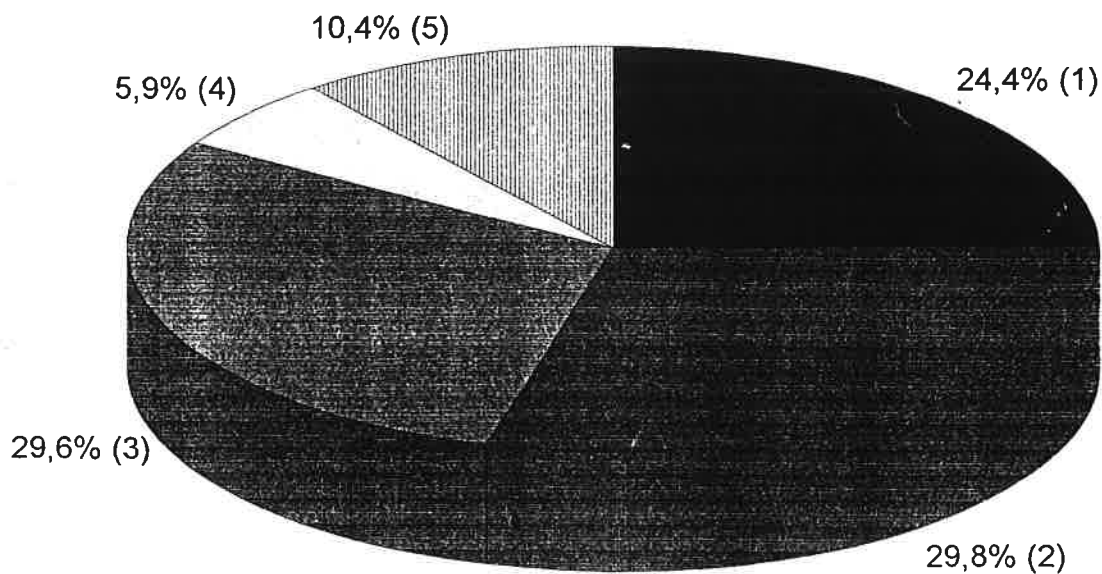

- (1) Excédent Investissement Reporté
- (2) Subventions équipements
- (3) Prélèvement sur recettes
- (4) Participations à des travaux équipement
- (5) Produits des emprunts

*** SUBVENTIONS COMMUNALES ***

ASSOCIATION DES PARENTS D'ELEVES	16.000 F
BIBLIOTHEQUE DE PRETS.....	300 F
BOURSE D'APPRENTISSAGE.....	300 F
CARS MOULS.....	3.000 F
CHASSE.....	2.500 F
COMITE DES FETES ALRANCE.....	6.000 F
COMITE DES FETES LA CAPELLE.....	6.000 F
COMITE SANTE M.S.A.....	500 F
COOP.SCOLAIRE ALRANCE (Fournitures).....	14.000 F
COOP.SCOLAIRE ALRANCE (Classes de découvertes).....	8.000 F
FOOT ALRANCE.....	6.000 F
MUTUELLE DU TRESOR.....	100 F
PREVENTION ROUTIERE.....	200 F
SAPEURS POMPIERS.....	4.000 F
TOTAL DES SUBVENTIONS VERSEES.....	66.900 F
3 EME AGE	2.500 F
(versée par le CCAS)	

*** INFORMATIONS DIVERSES ***

LE SECRETARIAT DE MAIRIE EST OUVERT :

Mardi, mercredi, jeudi, vendredi :

de 9 h 00 à 12 h 00 et de 14 h 00 à 17 h 00

Samedi : de 9 h 00 à 12 h 00

Téléphone : 65.46.56.46

Télécopie : 65.46.40.05

Le Maire reçoit sur rendez-vous

L'AGENCE POSTALE ET LA BIBLIOTHEQUE SONT OUVERTES :

Lundi, mardi, mercredi, jeudi et vendredi

de 10 h 00 à 12 h 00 et de 14 h 00 à 16 h 00

Samedi : de 10 h 00 à 12 h 00

PERMANENCES DU NOTAIRE :

1^{er} et 3^{ème} Mardi du mois : à partir de 17 h 00

2^{ème} et 4^{ème} Mardi du mois : à partir de 11 h 00

PERMANENCES DE L'ASSISTANTE SOCIALE :

3^{ème} Mardi du mois : de 10 h 00 à 11 h 30

sur rendez-vous en téléphonant au : 65.60.42.67

Tous les jeudi matins à la Mairie de SALLES-CURAN.

CLUB DU 3 EME AGE :

Rencontres tous les mardis à partir de 14 h 00 pour jeux de scrabble et de belote

*** INFORMATIONS ETAT CIVIL ***

CARTES D'IDENTITE :

1ère demande : 1 extrait d'acte de naissance, fourni par la Mairie du lieu de naissance,
2 photos d'identité, noir et blanc de préférence,
2 justificatifs de domicile récents et différents,
1 timbre fiscal à 150 francs.

Renouvellement : Mêmes pièces. Pas d'extrait d'acte de naissance mais l'ancienne carte e plus.

FICHES D'ETAT CIVIL :

Fiche individuelle : présenter le livret de famille ou un extrait d'acte de naissance.

Se munir du livret de famille pour une fiche familiale et de la carte d'identité pour un fiche de nationalité française.

PASSEPORTS :

1ère demande : la carte nationale d'identité,
2 photos d'identité,
1 timbre fiscal à 350 Francs,
2 justificatifs de domicile récents et différents.

Renouvellement : Mêmes pièces + ancien passeport.

INSCRIPTIONS SUR LES LISTES ELECTORALES :

Les demandes sont recevables jusqu'au 31 décembre dernier délai, les jeunes gens c atteindront l'âge de 18 ans entre le 1er janvier et le 28 février prochain doivent également se fa inscrire.

* RENSEIGNEMENTS ADMINISTRATIFS *

CERTIFICATS D'IMMATRICULATION : TARIFS 1996

Le Conseil Régional a fixé le montant de la taxe régionale sur la délivrance des certificats d'immatriculation des véhicules à moteur (cartes grises) à 165 francs par cheval vapeur pour un véhicule particulier de moins de 10 ans et à 82,50 francs pour un véhicule de plus de 10 ans.

La taxe perçue pour la délivrance du permis de conduire demeure inchangée (300 francs).

EXAMEN DU PERMIS DE CHASSER 1996

Les différentes dates des trois sessions annuelles d'examen sont les suivantes:

- 30, 31 mars et 1er avril 1996
- 22, 23 et 24 juin 1996
- 7, 8 et 9 septembre 1996

Les 30 mars, 22 juin et 07 septembre sont des dates obligatoires d'examen, les autres jours étant laissés en fonction des contraintes locales, à l'appréciation des délégués départementaux de l'Office National de la Chasse. Les demandes d'inscription à l'examen (disponibles en Mairie) doivent parvenir à l'O.N.C. au plus tard deux mois avant la session choisie par le candidat.

A la demande devront être joints :

- une fiche individuelle d'état civil,
- pour les mineurs, une autorisation parentale,
- deux enveloppes timbrées à l'adresse du candidat,
- des timbres fiscaux pour un montant de 100 francs.

EXTRAITS DU PLAN CADASTRAL

L'interdiction est faite aux Mairies de délivrer des copies ou extraits du plan cadastral.
S'adresser à : CENTRE DES IMPOTS / Service du Cadastre / 71 Bd de l'Ayrolle / 12101 MILLAU.
Il est cependant autorisé de délivrer un extrait de la matrice cadastrale concernant uniquement le demandeur.

* TRAVAUX ET REALISATIONS *

ECOLE D'ALRANCE

Durant les vacances d'été, la Municipalité a décidé de redonner un coup de neuf à notre école. Les peintures des façades ont été entièrement restaurées.

ASSAINISSEMENT DU JOUANESQ

Certainement le plus important des programmes de ce budget. Les travaux de ce village concernent la collecte des eaux usées de l'ensemble du Jouanesq en vue de leur traitement sur la station d'épuration par lagunage d'ALRANCE. Les eaux pluviales continuent à être déversées dans l'ancien réseau d'égout. Ces travaux en partie financés par la Commune ont été subventionnés par le Conseil Général au taux de 40 % du montant des travaux et par l'Agence de l'Eau Adour Garonne au taux de 25 %.

AMENAGEMENT VILLAGE

Tout récemment nous avons implanté un nouvel Abribus sur la place du village, plus esthétique et surtout plus pratique que le précédent. C'est à la demande de nombreux parents d'élèves et administrés que nous avons décidé de cet aménagement.

VOIRIE

Rectification de la route de La Coste: Les travaux sont à présent terminés, il reste à poser les glissières de sécurité.

Diverses voiries : Goudronnage et curage de fossé de l'embranchement de la route de Peyrebrune jusqu'à la limite de la Commune de Villefranche de Panat et de Boussinesq jusqu'à la limite de la Commune de Salles-Curan.

*** AGENCE POSTALE ***

Depuis le début novembre 95, notre agence postale a réouvert ses portes, à la grande satisfaction de tous sur la Commune. Madame GAUBERT qui gérait notre agence depuis 1985 a dû nous quitter pour suivre son époux, dont les fonctions l'ont conduit du côté de Najac. Dorénavant, c'est Madame MALIE du Mas Viala qui lui succède dans son emploi et ouvre tous les jours de la semaine l'Agence ainsi que la Bibliothèque.

Il est vrai que notre Agence est restée fermée pendant 5 mois, en raison d'un différent qui opposait les services de la Poste et la Municipalité. Ce désaccord est aujourd'hui en partie réglé, mais si l'on ne veut pas voir dans quelques temps notre Agence fermer définitivement, il faudra mettre tout en oeuvre pour faire perdurer ce service de proximité. Il est bon de savoir que chaque acte qui sera reçu au bureau de poste (retrait d'argent, achat de timbres, envoi de courrier, etc...) apportera à ce dernier un supplément qui nous permettra de le maintenir ouvert.

Nous comptons sur votre compréhension pour préserver le service public de notre Commune.



** RESTAURATION DE LA TOUR DE PEYREBRUNE **

Le site de Peyrebrune situé sur un "Puech" à 890 m d'altitude domine la Commune d'Alrance et le Lac de Villefranche de Panat et offre une vue incomparable sur les collines Lézou, la forêt du Lagast et plus loin, les Monts de Lacaune et la chaîne des Pyrénées et particulièrement le massif de l'Aigoual.

A son sommet, sur un pic granitique, se dresse la Tour de Peyrebrune, dernier vestige du château-fort des seigneurs de Peyrebrune puis des Panat érigé au XV^{ème} siècle. Cette Tour construite à l'intérieur du château devait servir de simple refuge villageois, ce qui expliquerait l'absence d'aménagement des étages inférieurs et justifierait l'aménagement du dernier étage destiné au seigneur, ainsi que la présence au-dessus de la porte d'entrée au premier étage des armes de la famille de Panat.

C'est en 1898 que l'abbé Hippolyte LAMOUREUX fit l'acquisition de la tour et de quelques terres et entreprit des travaux importants. Il fit rejointoyer la base de la tour sur 7 ou 8 mètres, établir une chapelle au rez de chaussée, au dessus de la prison ou des oubliettes, établir également l'escalier, remis en état vers les années 1950, qui permet d'arriver au sommet, il fit couvrir la tour d'une terrasse et élever la statue de la Vierge qui maintenant domine et protège le pays.

Cette tour est devenue ainsi le centre, depuis plus d'un demi-siècle, d'une dévotion fidèle à la Vierge Marie, qui se manifeste particulièrement à l'occasion du pèlerinage annuel, le dernier dimanche d'août, lequel attire toujours des centaines, voire plus d'un millier de personnes.

Depuis les années 1950, aucun travail significatif n'a été entrepris et les conditions climatiques défavorables dégradent cette tour d'une façon accélérée ainsi que le support métallique de la statue.

Aujourd'hui des travaux importants de rénovation et de conservation s'imposent avec urgence afin de maintenir cet édifice faisant partie du patrimoine rural, en bon état et, par extension, de permettre son exploitation touristique amenant ainsi une plus value certaine à cette zone.

Dans ce but, la Commune a établi une étude estimative des travaux à réaliser suivant trois axes principaux :

- a) Restauration et conservation de la Tour
- b) Réhabilitation et rénovation de la statue et de la chapelle
- c) Travaux de sécurité nécessaires à la réception du public

Tous les travaux à réaliser ne posent pas de problème majeur de spécialisation, si ce n'est la difficulté d'accéder à la tour. En effet la voie d'accès routière est située à une distance d'environ 50 m et à plus de 20 m en contre-bas. Compte tenu de cette situation, tous les travaux nécessitant des manutentions lourdes seront réalisés avec l'aide d'un hélicoptère.

La réalisation de ces travaux peut se faire en deux tranches fonctionnelles :

- 1ère tranche : restauration de la tour, réhabilitation de la Vierge et travaux de sécurité à la tour pour ouverture au public,
- 2ème tranche : réhabilitation de la chapelle, nettoyage et remise en état des abords, ouvertures et mise en valeur des accès piétons.

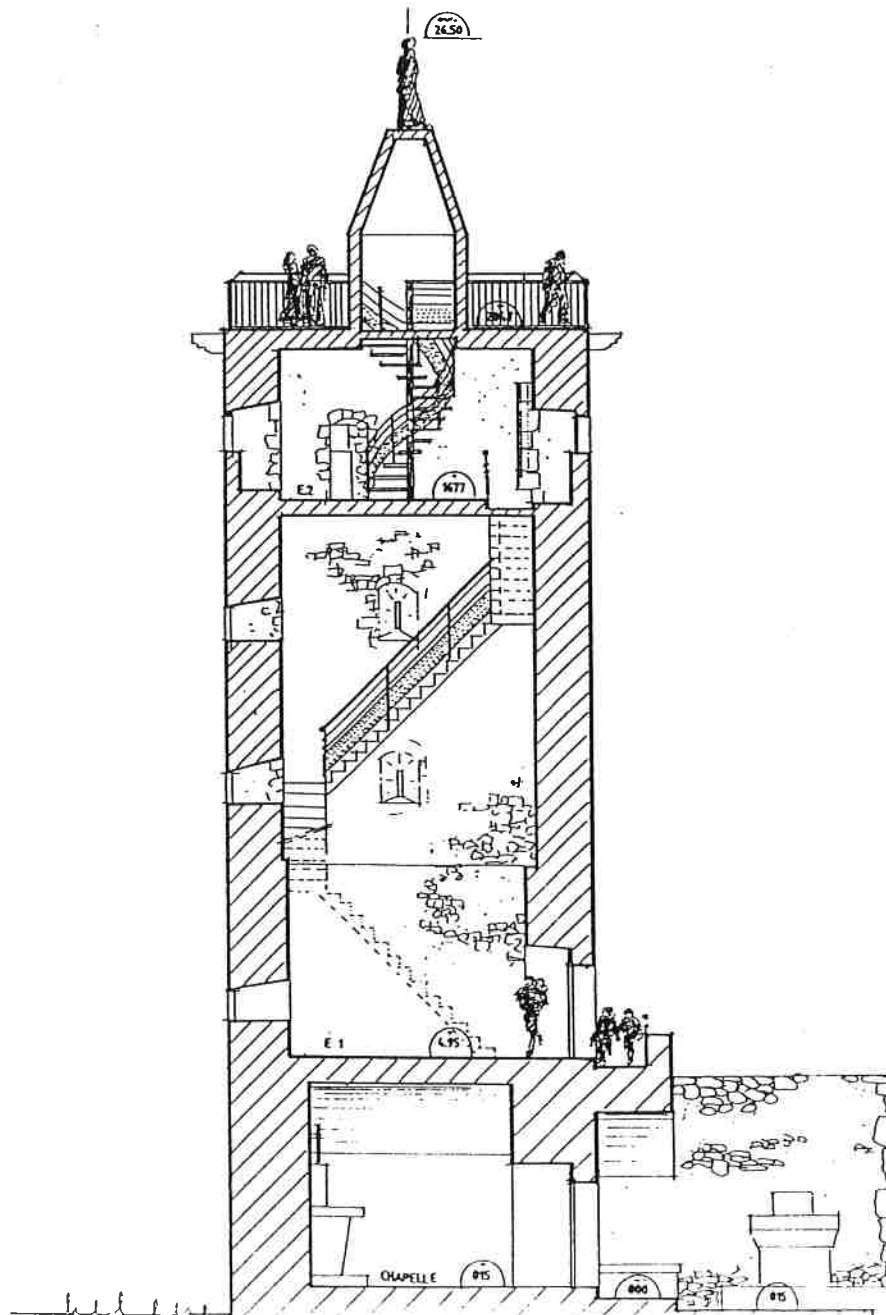



* LA VIE DE NOS ECOLES *

TEXTES REDIGES PAR LES ENFANTS

CYCLE 1 :

* LE FANTOME DE BROUSSE LE CHATEAU :

Nous sommes allés à Brousse le Château. En arrivant, nous sommes allés voir le barrage sur le Tarn. Ensuite nous avons pique-niqué et joué. L'après-midi, nous sommes montés à pied jusqu'au château et nous avons visité l'exposition de la semaine des Arts à laquelle nous y avons participé. Ensuite nous avons cherché, sans le trouver, le fantôme dans le reste du château.

CYCLES 1 ET 2 :

* LA SORTIE A MILLAU :

Nous sommes allés à Millau en car avec la classe de La Capelle. D'abord nous sommes allés manger à la cafétéria du supermarché. Nous avons eu notre repas sur un plateau et chacun d'entre nous a pu choisir ce qu'il voulait manger. On nous a même offert des cadeaux : un calendrier et un ballon.

Après le repas, nous sommes allés nous amuser au jardin public. Ensuite nous avons assisté à un spectacle de danses, de chants et de musique d'Afrique. Les danseurs portaient de jolis costumes en rafia. A la fin, ils nous ont présenté tous les instruments de musique et nous avons chanté avec eux.

Nous sommes revenus bien contents de cette journée.

* LA SORTIE A RODEZ :

Nous sommes tous allés à Rodez pour voir une exposition de sculptures, du sculpteur Pompon au musée Denys Puech. Nous avons vu un gros ours, un taureau, des panthères et d'autres animaux. Ils étaient en bronze, en plâtre ou en pierre.

Ensuite nous sommes allés à la médiathèque où nous avons regardé des livres et une vidéo sur les ours. Avant de partir nous avons eu droit à des bonbons en forme de "nounours" bien sûr.

CYCLES 1, 2 ET 3

* LE CARNAVAL :



C'est à Villefranche que nous sommes allés faire le Carnaval avec les enfants de Lestrade et de Villefranche. Nous étions déguisés en clowns, en fantômes, en chevaliers, en magiciens, en footballeurs, en indiens, en chasseurs, en mécaniciens, en coccinelles... Nous avons défilé en faisant de la musique dans les rues de Villefranche où il y avait la foire, puis nous avons fait brûler Monsieur Carnaval. Ensuite nous sommes retournés à l'école pour pique-niquer, ce qui était bien agréable car il faisait beau.

Après manger nous avons regardé des histoires de monstres sur des cassettes vidéo et nous avons fait de la gymnastique. Cette journée a été pour nous bien remplie.

CYCLE 3



* SORTIE A TOULOUSE :

Mardi 06 juin, nous sommes allés visiter l'Aérospatiale. En arrivant nous avons vu un Concorde à l'arrêt et une Caravelle. Nous avons vu un établissement où travaillent 2.200 personnes : Le Bélouga, une place où étaient garés des Airbus A 330 et A 340 qui n'étaient pas peints. On a vu aussi l'usine Clément ADER qui s'étend sur 70 hectares et nous sommes rentrés dans le grand bâtiment de 6 ha. Nous avons vu réviser et assembler les pièces, puis on nous a projeté un film racontant l'histoire des premiers avions à nos jours.

L'après- midi, nous sommes allés visiter l'aéroport de Blagnac où nous avons vu un camion faire le plein de kérosène d'un A 340 qui s'apprêtait à décoller. Nous sommes aussi montés dans un Boeing où nous avons essayé un gilet de sauvetage.

Ces avions étaient magnifiques et très impressionnants.

* CLASSE THEATRE :

Le château du Vergnet est une propriété qui s'étend sur 17 ha. Il y a une grande forêt, un parc et des jeux. A l'intérieur du château il y a des chambres qui contiennent jusqu'à six lits. Il y a trois étages ; Au rez de chaussée un restaurant, au premier étage un salon et une salle de télé, au deuxième les chambres et le troisième est en cours d'aménagement.

Nous avons fait du théâtre, des sketches...nous avons chacun étudié un texte puis on l'a joué et on nous a filmé en train de jouer.

Mardi 20 juin à 21 heures, nous sommes allés au théâtre à Albi voir une pièce de Shakespeare : Richard II

Jeudi 22 juin nous sommes allés visiter la mine de Carmaux où il reste encore d'anciennes machines, puis nous nous sommes rendus à la grande Découverte.

Ce séjour a été pour nous très intéressant et nous sommes revenus ravis de ce que nous avons découvert.

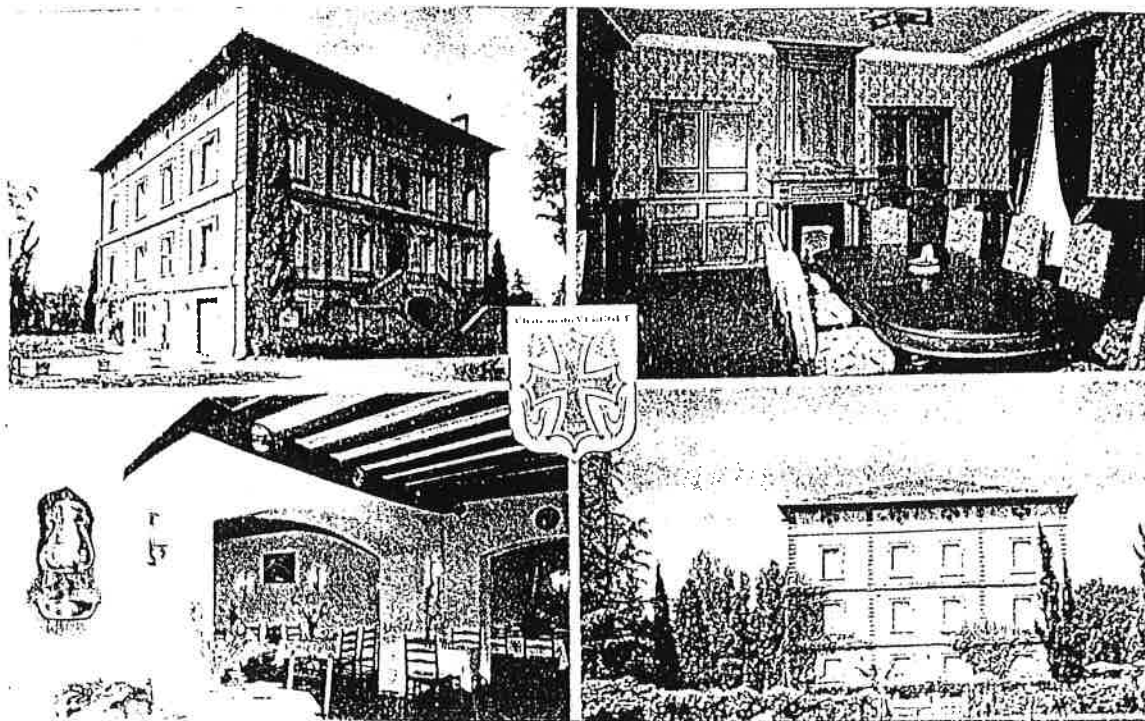

** LA VIE ASSOCIATIVE **

SOCIETE DE CHASSE :

Créée en 1972 avec Marcel LACAZE comme Président, la Société de Chasse a pour but de repeupler et de gérer le gibier sur la majeure partie de la Commune. Par l'intermédiaire de nos deux gardes particuliers, Alain VIRENQUE et Gérard DURAND, elle assure également la destruction des animaux classés nuisibles (Renards).

Depuis quelques années, grâce à un plan de chasse chevreuil et un meilleur repérage des sangliers, les battues organisées sur le territoire ont permis aux propriétaires, aux chasseurs et aux non chasseurs de se retrouver autour d'une bonne table, pour déguster un gibier toujours apprécié dans la bonne humeur.

Actuellement, plusieurs bénévoles, assurent la pérennité de cette association, sous la présidence de Michel GAUBERT. Tous tiennent particulièrement à remercier celles et ceux qui par leur présence aux manifestations organisées par les chasseurs ont prouvé leur intérêt pour notre association, ainsi que la municipalité pour l'aide financière qu'elle nous apporte.

Le Bureau.

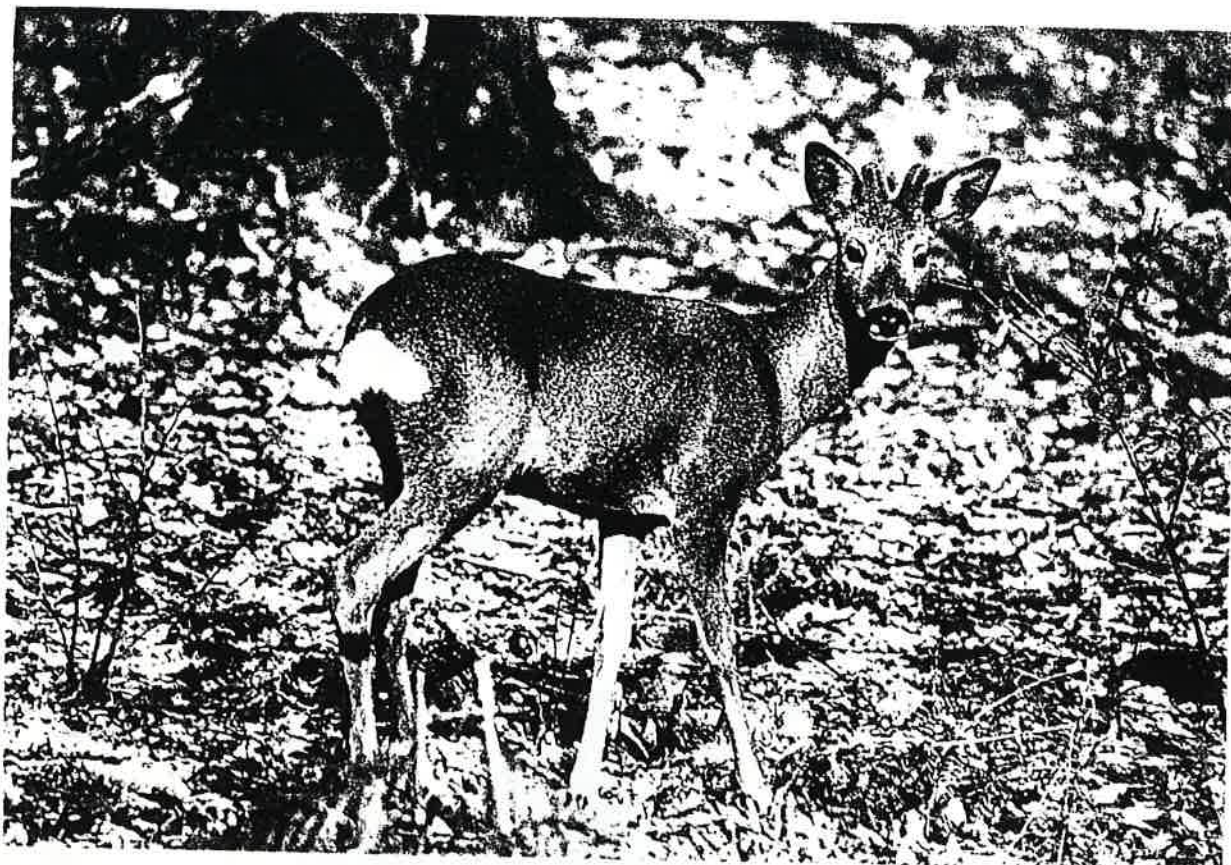

Les chasseurs gèrent pour respecter l'équilibre de la nature.

LE COMITE SANTE

Le Comité Santé a été créé en 1991, sous l'égide de la Mutualité Sociale Agricole de l'Aveyron.

Il a pour objectif de prévenir et d'informer la population du canton sur les maladies et les tracas que l'on rencontre dans la vie de tous les jours. Des réunions d'information ont lieu dans les différentes Communes du Canton, selon le choix de l'équipe de pilotage. Les dernières réunions avaient pour thème la "Conduite à risques", animées par messieurs CATUSSE et BEDOS, du Centre Départemental d'Hygiène Alimentaire. La première information a été donnée aux parents et une autre aux adolescents qui semblent avoir apprécié les conseils des deux intervenants. "Le Mal au Dos", a été traité par les Docteurs FRAYSSINHES, LACAZE et CIRES, radiologues spécialisés à Rodez.

Pour le Téléthon 1995, le Comité Santé a invité Monsieur BALMICE, Directeur du Service Régional de l'Association Française contre les Myopathies de Toulouse, qui nous a donné des informations sur les maladies génétiques. Un concours de belote au profit du Téléthon a été organisé.

En 1996, le Comité Santé a d'autres réunions d'information programmées. Vous en serez informés en temps voulu, pour que votre participation soit aussi importante et intéressée que par le passé.

Le Responsable,

Ch. LACAZE

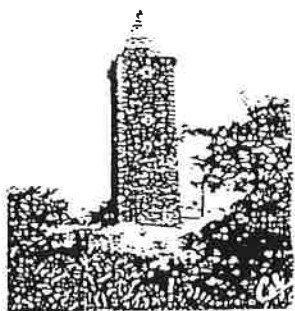

CLUB~PEYREBRUNE

Le Club du 3ème Âge a été créé il y a environ 20 ans, sous la Présidence de Madame Marie-Thérèse CLUZEL, remplacée en novembre 1985 par Monsieur Paulin GAUBERT qui en assurera les fonctions jusqu'en octobre 1993.

A cette date, le Club du 3ème Âge adhère au "Club des Aînés Ruraux" dont le siège est à RODEZ.

Depuis 1993, le bureau est composé de :

- Président d'honneur : Mr Hubert BONNEFOUS, Maire
- Président : Mr Marcel SAUREL
- Vices Présidents : Mr André LACOMBE et Mr Joseph PICARD
- Secrétaire : Mme Simone BONNEFOUS
- Trésorier : Mr Julien DRULHE

En 1995, les activités du Club ont été les suivantes:

- le 29 mai, goûter annuel animé par le Club "EUROPA",
- le 14 juin, voyage d'un jour dans le SIDOBRE,
- le 13 septembre, voyage d'un jour à CAJARC et les grottes de PUECH MERLE,
- le 15 octobre, une après-midi de détente était organisée à LESTRADE avec les

Clubs voisins,

- le 24 octobre, messe pour les défunts de l'année à LA CAPELLE FARCEL avec repas à CASSAGNES -BEGONHES.

En ce qui concerne l'année 1996, comme en 1995 ont lieu tous les mardi après-midi, des jeux de Scrabble et de belote, dans la salle de réunions, sous la Mairie. Dans l'année, comme à l'habitude, deux voyages d'un jour seront organisés dans la mesure du possible, et dont les modalités vous seront communiquées en temps voulu. Auront lieu également le goûter annuel et le repas de fin d'année.

*** ETAT CIVIL DE L'ANNEE 1995 ***

NAISSANCES :

* CANAC Paul, Jean-Marie né le 26 juin 1995 fils de CANAC Jean-Pierre et de SOULIE Sylvie, domiciliés à Alrance.

* DRULHE Thibault, Julien, René né le 25 juillet 1995 fils de DRULHE Jean-Pierre et de VEYRAC Véronique, domiciliés au Jouanesq.

* VIRENQUE Héloïse, Anaïs, Jeanne née le 03 octobre 1995 fille de VIRENQUE Laurent et de PILLAC Christine, domiciliés à Boussinesq.

Félicitations aux heureux parents et meilleurs voeux aux bébés.



MARIAGE :

* CAZOTTES Régis et CARCENAC Catherine , le 26 août 1995.

Meilleurs voeux de bonheur à ce couple qui s'installe à Lestrade.

DECES :

Dans la Commune :

* BESSIERE Hubert, du Jouanesq le 23 avril 1995

* BESSIERE Simone, du Jouanesq le 26 avril 1995

* GINTRAND Joseph, du Viala Haut le 19 juillet 1995

* GUITARD Albert, de la Niade le 17 juin 1995

* REYNES épouse DRULHE Eva, de Bonneguide le 13 avril 1995

* SALVAN François, du Mas Nespoulous le 28 août 1995

* SOULIE épouse BONNEFOUS Marie-Louise du Jouanesq le 16 octobre 1995

Hors de la Commune :

* GIRBAL Paul, de Régagnac Commune d'Auriac le 31 mars 1995

* VIDAL épouse ALARY, de Rodez le 25 avril 1995

* IZARD Louis, de Luc le 12 novembre 1995

Aux familles éprouvées, nous renouvelons nos condoléances.

CANTON DE
SALLES CURAN

COMMUNE d'ALRANCE

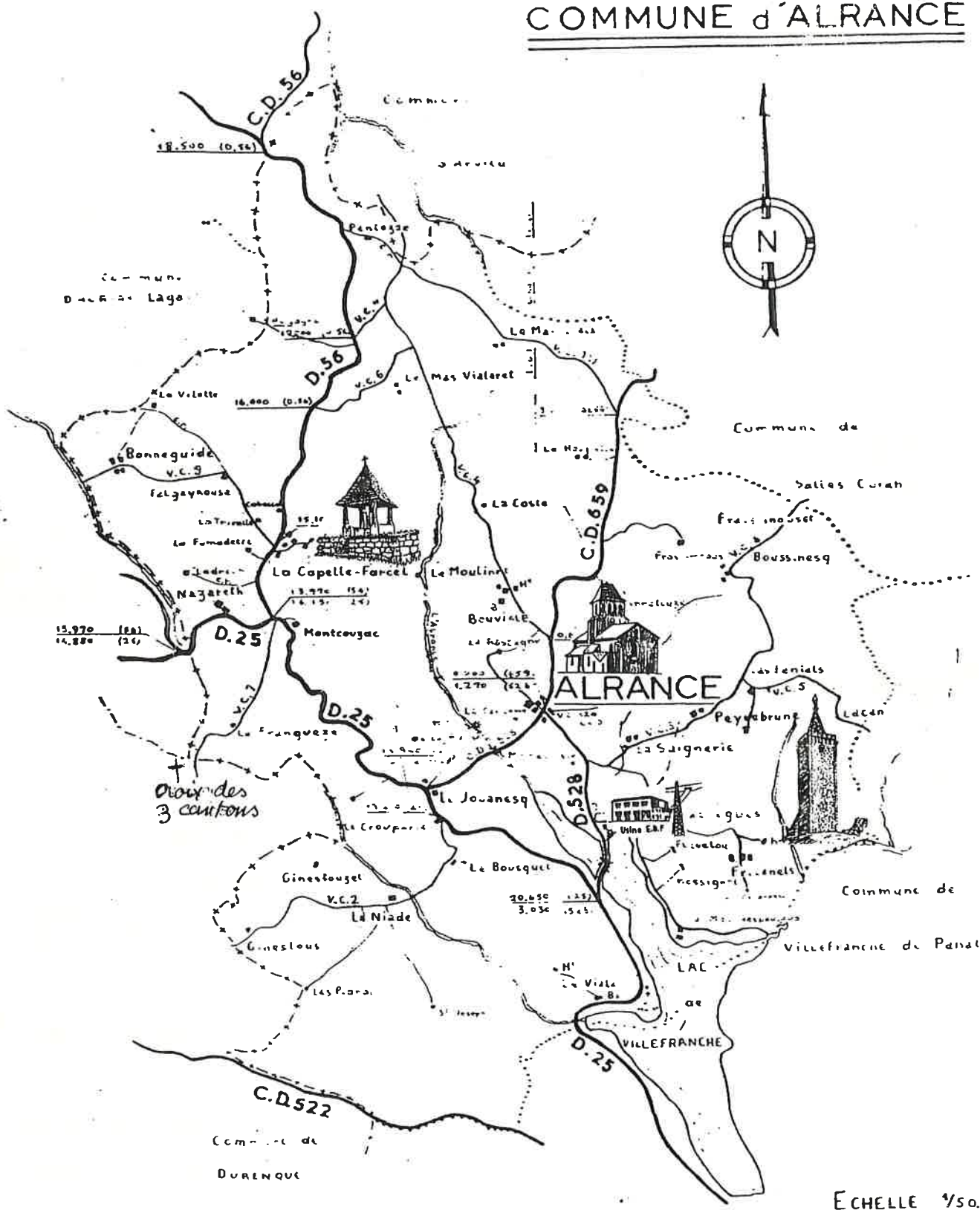

ECHELLE 1/50.000