



ALRANCE



Oratoire de
La Capelle Farcel

BULLETIN MUNICIPAL

1997

N° 3

La chute des feuilles, la brise frisquette, le givre qui fait son apparition sur les hauteurs de Peyrebrune nous annoncent l'aube de la nouvelle année et le moment pour moi et le Conseil Municipal de vous offrir nos meilleurs vœux de santé, bonheur, et l'aboutissement de vos projets pour vous et vos familles.

Les fêtes de fin d'année ne doivent pas nous faire oublier les réalités de la vie avec ses difficultés et ses peines.

Des moments heureux sont venus égayer nos familles ; pour les uns un mariage, pour les autres une petite tête blonde est venue apporter un peu de joie aux parents et grand-parents. Nous sommes très sensibles à la joie ainsi qu'à la peine de nos concitoyens. Bonne année aussi à nos expatriés pour des raisons professionnelles ou familiales. Nous leur renouvelons notre bon souvenir.

En 1997, nous avons fait un effort pour terminer l'éclairage public dans les hameaux habités de la Commune. Il ne reste que le renouvellement des installations anciennes, ce programme sera étudié par le Sieda. Notre attention s'est portée sur les travaux routiers, fin de l'élargissement de la route de La Coste et revêtement sur divers chemins communaux.

Quant au dossier concernant la restauration de la Tour de Peyrebrune, il est toujours à l'étude et nous espérons voir en 1998, le financement des travaux se préciser.

Les Associations de la Commune, sous la houlette de leur Président, sont les actrices de la vie locale, elles contribuent à l'animation des villages. La Commune se fait partenaire de ces associations par une aide financière justifiée. Que les Présidents et responsables des Associations de la Commune soient remerciés pour leur coopération, le travail effectué, leur bénévolat ainsi que leur participation à ce bulletin.

Avant de terminer et de vous souhaiter bonne lecture de ce bulletin, un amical bonjour et nos amitiés, aux nouveaux arrivants dans la Commune, qu'ils soient actifs, retraités ou en résidence secondaire.

Hubert Bonnefous

LE PETIT MEMO

Adresses et numéros de téléphone utiles :

Le Maire :

Mr BONNEFOUS Hubert 05.65.46.51.49

Les Adjointes :

Mr BOUSQUET Marcel..... 05.65.46.55.01

Mr DRULHE Jean-Pierre..... 05.65.46.42.07

Mr TAURINES Ernest.....05.65.46.57.33

Le Conseiller Général

Mr RAYNAL Pierre.....05.65.46.58.08

Le Député

Jacques GODFRAIN

8, rue Lamartine

12400 SAINT AFFRIQUE.....05.65.99.05.81

Le suppléant du Député

Georges PRIVAT

Mairie de l'Hospitalet

12230 L'HOSPITALET DU LARZAC 05.65.62.71.01

La Préfecture de l'Aveyron

Place Charles de Gaulle

B.P.715 / 12007 RODEZ.....05.65.73.44.44

Le Conseil Général de l'Aveyron

Hôtel du Département

B.P. 724 / 12007 RODEZ.....05.65.73.44.44

La Trésorerie

12410 SALLES-CURAN.....05.65.46.34.13

La Gendarmerie Nationale

12410 SALLES-CURAN.....05.65.46.33.02

La D.D.E Subdivision

Chemin du Désert

12290 PONT DE SALARS.....05.65.46.61.00

La D.D.A.F. de l'Aveyron

Route de Moyrazès

12033 RODEZ.....05.65.73.50.00

BUDGET PRIMITIF

(Prévisions)

CONTRIBUTIONS DIRECTES

TAXES	TAUX MOYEN		TAUX COMMUNAL		PRODUIT ATTENDU
	National	Départ.	1996	1997	
Taxe d'Habitation	13,16	9,63	3,81	3,81	48 006,00
Foncier Bâti	16,68	16,82	8,79	8,79	256 580,00
Foncier Non Bâti	39,74	67,5	55,42	55,42	172 910,00
Taxe Professionnelle	14,54		14,96	14,96	522 104,00

TOTAL du PRODUIT ATTENDU des contributions directes :	999.600,00
DOTATIONS reçues de L'ETAT :	103.736,00
TOTAL :	1.103.336,00

BALANCE GENERALE

Section de Fonctionnement Recettes :	2.104.935,00
Excédent :	468.335,84
Dépenses :	2.573.270,84
Section d'Investissement Recettes :	2.462.906,34
dont T.V.A.:	175.059,86

DEPENSES DE FONCTIONNEMENT

Prévisions 1997

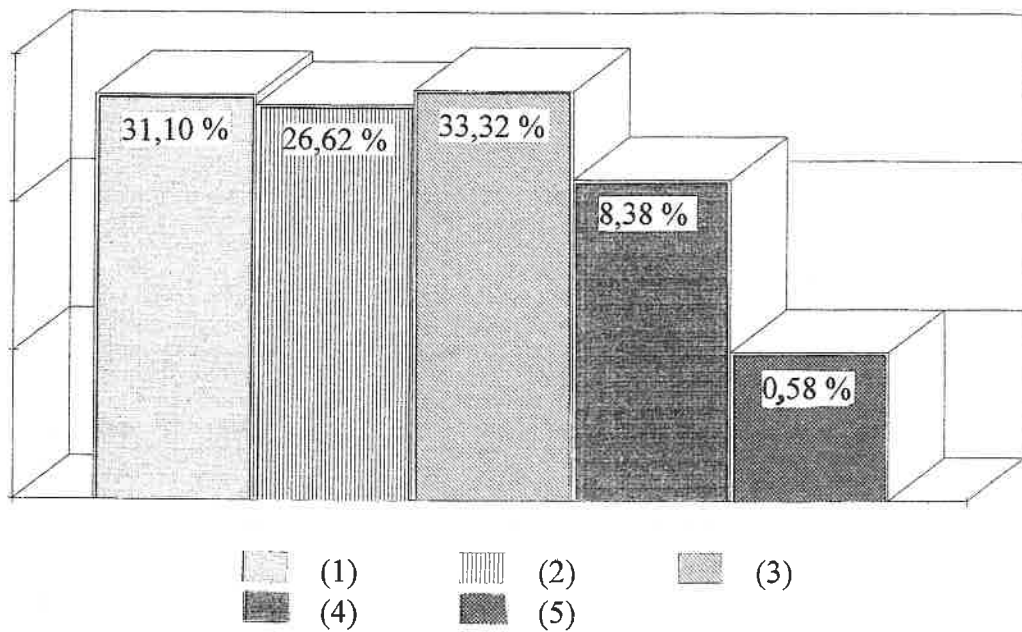

- (1) CHARGE A CARACTERE GENERAL : fournitures, combustible, carburant, entretien de bâtiments, voirie, éclairage public, impôts, etc...
- (2) CHARGE DE PERSONNEL : salaires, indemnités, cotisations, etc...
- (3) AUTRES CHARGES DE GESTION : aide sociale, participations obligatoires, participation aux SIVOM, etc...
- (4) CHARGES FINANCIERES : intérêts des emprunts et dettes
- (5) DEPENSES IMPREVUES

RECETTES DE FONCTIONNEMENT

Prévisions 1997

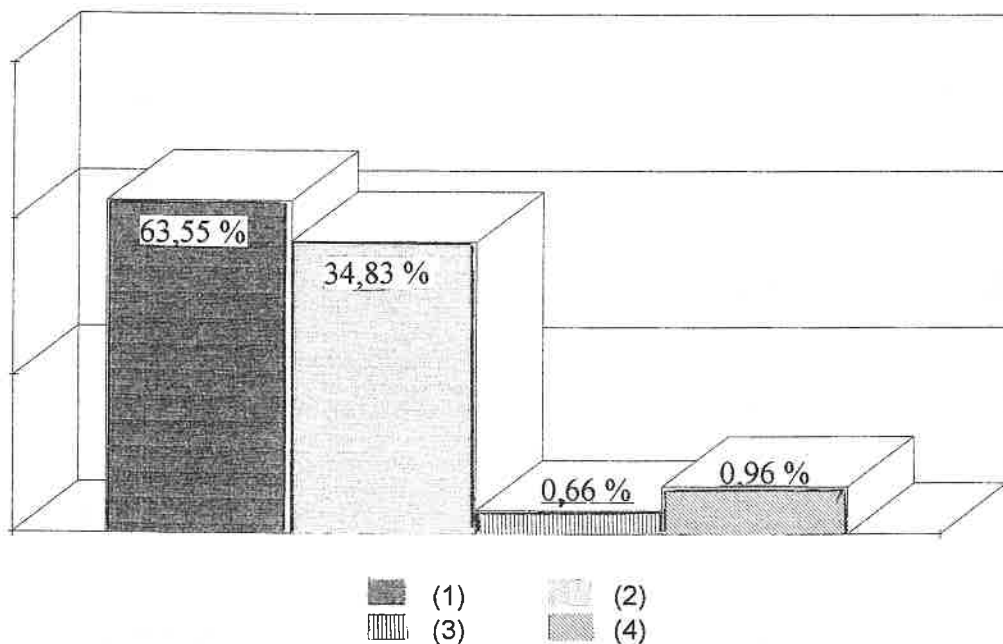

- (1) IMPOTS ET TAXES
- (2) DOTATIONS, SUBVENTIONS, PARTICIPATIONS : Etat, Région, Département.
- (3) PRODUITS DE GESTION COURANTE : Locations, loyers, tennis, permis de chasser,...
- (4) ATTENUATION DE CHARGES : Rabais, remises, remboursement divers, etc...

SUBVENTIONS COMMUNALES

A.D.M.R..... (Aide à Domicile en Milieu Rural)	1.500 F
ASSOCIATION DES PARENTS D'ELEVES..... (salaires et cotisations des cantinières)	16.000 F
BIBLIOTHEQUE DE PRETS.....	300 F
BOURSE D'APPRENTISSAGE.....	300 F
CARS MOULS.....	3.000 F
CHASSE.....	3.000 F
COMITE DES FETES ALRANCE.....	6.000 F
COMITE DES FETES LA CAPELLE.....	6.000 F
COOPERATIVE SCOLAIRE..... (fournitures)	10.000 F
COOPERATIVE SCOLAIRE..... (classes de découvertes + Médiabus)	6.180 F
FAMILLES RURALES.....	1.000 F
FOOT ALRANCE / LA CAPELLE.....	6.000 F
MUTUELLE DU TRESOR.....	100 F
PREVENTION ROUTIERE.....	400 F
SAPEURS-POMPIERS.....	4.000 F
SAPEURS-POMPIERS..... (Gardes)	3.795 F
SOCIETE DE PECHE DU LEVEZOU.....	1.000 F
SYNDICAT D'INITIATIVE.....	5.000 F
TOTAL DES SUBVENTIONS VERSEES.....	70.275 F
3ème AGE..... (versée par le CCAS)	3.000 F

INFORMATIONS DIVERSES

*** LE SECRETARIAT DE MAIRIE EST OUVERT :**

Mardi, mercredi, jeudi, vendredi :

de 9 h 00 à 12 h 00 et de 14 h 00 à 17 h 00

Samedi : de 9 h 00 à 12 h 00

Téléphone : 05.65.46.56.46

Télécopie : 05.65.46.40.05

Le Maire reçoit sur rendez-vous.

N.B. En général, lors des congés de la Secrétaire, une permanence est tenue le matin pour l'état civil et les photocopies.

*** L'AGENCE POSTALE ET LA BIBLIOTHEQUE SONT OUVERTES :**

Lundi, mardi, mercredi, jeudi, vendredi

de 10 h 00 à 12 h 00 et de 14 h 00 à 17 h 00

Samedi de 10 h 00 à 12 h 00

Téléphone : 05.65.46.55.00

*** PERMANENCES DU NOTAIRE :**

1^{er} et 3^{ème} mardi du mois : à partir de 17 h 00

2^{ème} et 4^{ème} mardi du mois : à partir de 11 h 00

de préférence sur rendez-vous

Téléphone : 05.65.46.33.01

*** PERMANENCES DE L'ASSISTANTE SOCIALE :**

3^{ème} mardi du mois : de 10 h 00 à 11 h 30

sur rendez-vous en téléphonant au : 05.65.60.42.67

Tous les jeudis matin à la Mairie de SALLES-CURAN.

*** CLUB DU 3^{EME} AGE :**

Rencontres tous les mardis à partir de 14 h 00 pour jeux de Scrabble et de belote.

INFORMATIONS ETAT CIVIL

*** CARTES D'IDENTITE :**

1ère demande: 1 extrait d'acte de naissance, fourni par la Mairie du lieu de naissance

 2 photos d'identité, noir et blanc de préférence, non découpées

 2 justificatifs de domicile récents et différents

 1 timbre fiscal à 160 francs

 le livret de famille

Renouvellement : Mêmes pièces. Pas d'extrait d'acte de naissance mais l'ancienne carte en plus.

*** FICHES D'ETAT CIVIL :**

Fiche individuelle : présenter le livret de famille ou un extrait d'acte de naissance.

Se munir du livret de famille pour une fiche familiale et de la carte d'identité pour une fiche de nationalité française.

*** PASSEPORTS :**

1ère demande : la carte nationale d'identité

 2 photos d'identité

 1 timbre fiscal à 400 francs

 2 justificatifs de domicile récents et différents

Renouvellement : Mêmes pièces + ancien passeport

Note : En raison de la suppression de la franchise postale, à compter du 1er janvier 98, tout courrier vous concernant (carte d'identité, passeport, demande de prime, etc...) sera envoyé à vos frais, selon le poids et le tarif en vigueur.

RENSEIGNEMENTS ADMINISTRATIFS

*** CERTIFICATS D'IMMATRICULATION : TARIFS 1998**

Le Conseil Régional a fixé le montant de la taxe régionale sur la délivrance des certificats d'immatriculation des véhicules à moteur (cartes grises) à 170 francs par cheval vapeur pour un véhicule particulier de moins de 10 ans et à 85 francs pour un véhicule de plus de 10 ans.

La taxe perçue pour la délivrance du permis de conduire demeure inchangée (300 francs). Ces tarifs applicables en 1997 peuvent être modifiés en 1998. Se renseigner à la Mairie.

*** EXAMEN DU PERMIS DE CHASSER 1998**

Les différentes dates des trois sessions annuelles d'examen seront bientôt disponibles en Mairie. Lors de la parution de notre bulletin, ces dates ne nous avaient pas encore été communiquées. Certaines sont des dates obligatoires d'examen, les autres jours étant laissés en fonction des contraintes locales, à l'appréciation des délégués départementaux de l'Office National de la Chasse. Les demandes d'inscription à l'examen (disponibles en Mairie) doivent parvenir à l'O.N.C. au plus tard deux mois avant la session choisie par le candidat.

A la demande devront être joints :

- une fiche individuelle d'état civil
- pour les mineurs, une autorisation parentale
- deux enveloppes timbrées à l'adresse du candidat
- des timbres fiscaux pour un montant de 100 francs

*** INSCRIPTIONS SUR LES LISTES ELECTORALES :**

Les demandes sont recevables à partir du mois de septembre et ce jusqu'au 31 décembre dernier délai. Les jeunes gens qui atteindront l'âge de 18 ans entre le 1er janvier et le 28 février prochain doivent également se faire inscrire.

RENSEIGNEMENTS DIVERS

*** SERVICE DE TRANSPORT A LA DEMANDE**

En association avec le Conseil Général et le S.I.V.O.M. de Saint Beauzely, il existe sur la Commune un service de transport à la demande, proposé à toutes les personnes qui ne disposent pas de moyens de locomotion pour se rendre à Villefranche de Panat. Ce service proposé à tous fonctionne de la manière suivante :

- tous les mercredis : Arrivée à Villefranche à 14 h

Départ de Villefranche à 16 h

- le 4ème jeudi du mois : Arrivée à 9 h 30

Départ à 12 h

- les tarifs sont de 13 francs pour un aller simple et 21 francs pour un aller - retour.

La seule condition est de réserver la veille .

Pour tout renseignement : Madame VAYSSETTES
Zone Artisanale
12430 VILLEFRANCHE DE PANAT
05.65.46.53.45

*** A PROPOS DE L'EURO**

Au 1er janvier 2002 au plus tard, une nouvelle valeur remplaçant le franc sera mise en circulation : l'Euro. Sa valeur sera fixée de façon définitive le 1er janvier 1999.

Aujourd'hui l'euro vaudrait 6,50 francs. Pour ce qui est de la petite monnaie, il y aura des centièmes d'euro, dénommés officiellement "cents".

Il y aura 7 billets de 5, 10, 20, 50, 100, 200 et 500 euros et 8 pièces de 1, 2, 5, 10, 20, 50 cents et de 1 et 2 euros.

Quelques exemples avec l'hypothèse d'un euro à 6,50 francs :

- une paire de chaussures à 343 francs vaudrait $343 : 6,50 = 52,769$ soit 52 euros et 77 cents.
- un timbre poste à 3 francs vaudrait $3 : 6,50 = 0,461$ soit 46 cents
- une voiture à 58.500 francs vaudrait $58.500 : 6,50 = 9.000$ euros

BIENVENUE...

... A Monsieur et Madame RIVIÈRE ALLANO, et leurs trois enfants qui sont venus s'installer dans notre pays où ils ont acheté le bureau de tabac, journaux et dépôt RAGT de Madame CAILLOL. Mr et Mme RIVIÈRE ALLANO ont ouvert une épicerie sur la place d'Alrance redonnant un peu de vie au village. Nous leur souhaitons bonne chance en espérant que les gens de la Commune contribueront par leur présence au bon déroulement de leur commerce.

... Aux nouveaux propriétaires du camping "Les Cantarelles" qui ont repris l'activité de Mr et Mme RIVIÈRE à qui nous souhaitons une paisible retraite. Monsieur et Madame BRIANT arrivent de la région parisienne et nous leur souhaitons à eux aussi beaucoup de réussite dans leurs nouvelles fonctions.

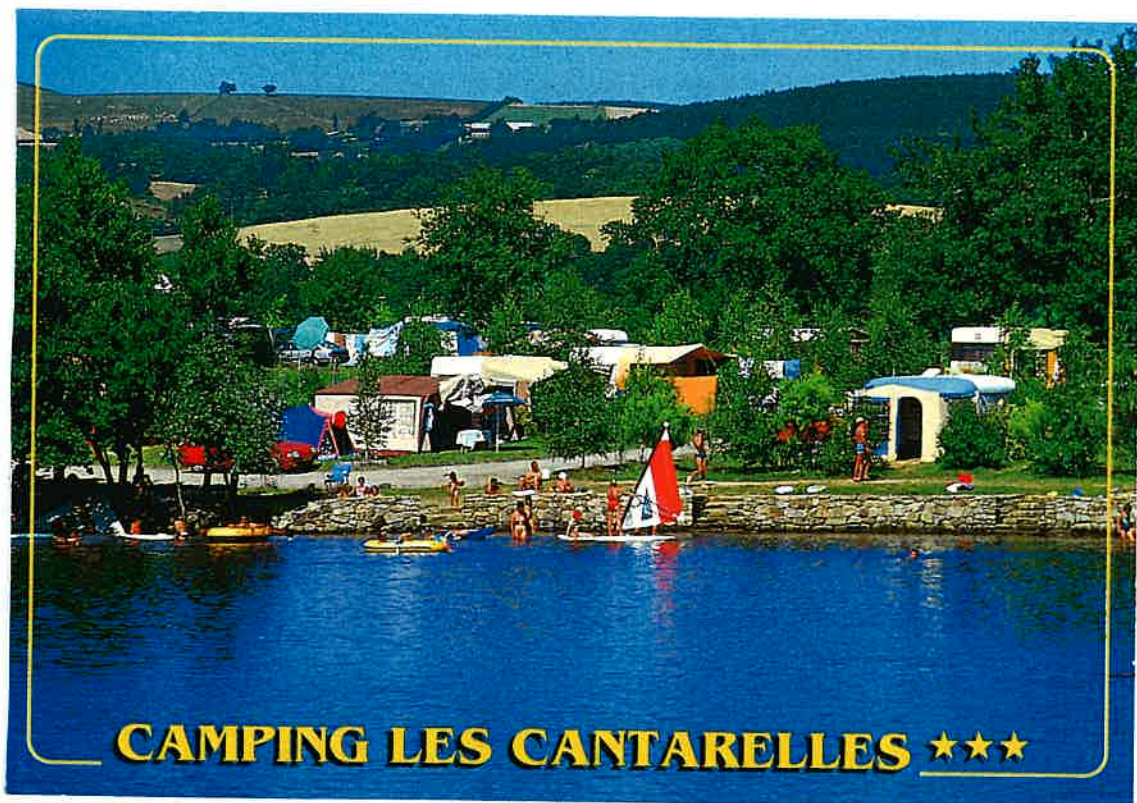

ouvert du 1er mai au 30 septembre

LES ASSOCIATIONS

*** COMITÉ DES FÊTES DE LA CAPELLE FARCEL**

La composition du bureau du Comité est la suivante :

- Président : Daniel LATIEULE
- Vice-Président : Gérard LATIEULE
- Trésorier : Serge GIRARD

ainsi que de nombreux bénévoles.

Les activités 1997

Comme chaque année, pour clôturer les festivités de l'été, le Comité des Fêtes et ses nombreux bénévoles se sont réunis pour organiser la fête de la Saint Loup. Pour l'année 1997, ce long week-end joyeux a commencé par un concours de belote le vendredi soir, suivi le lendemain d'un bal disco animé par Joe Mix où une nombreuse jeunesse était présente. Le dimanche a commencé très tôt par un déjeuner aux tripous. En début d'après midi, pour les amateurs de boules, un concours de pétanque leur était proposé. En soirée, un repas champêtre, préparé avec les bons soins d'Annie depuis de nombreuses années, étaient servi à tous les convives réunis. L'Accordéon Club Réquistanais a clôturé par de nombreuses danses ce long week-end de festivités.

Nous nous sommes retrouvés le 20 décembre pour le quine annuel. Nous tenons à remercier toutes les personnes qui ont contribué au bon déroulement de cette manifestation.

Pour terminer, le bureau remercie tous les bénévoles jeunes et moins jeunes qui sont toujours aussi présents et vous offrent à tous leurs meilleurs voeux de bonheur pour l'année 1998.

Le Bureau du Comité des Fêtes
de La Capelle Farcel.

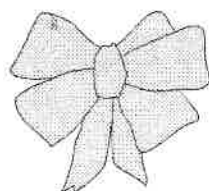

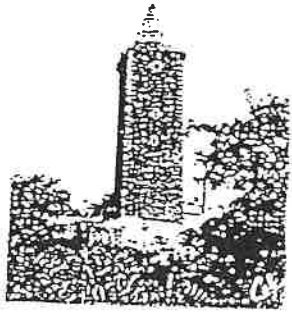

CLUB ~ PEYREBRUNE

En 1997, les activités du Club se sont déroulées de la façon suivante :

- le 9 avril avait lieu à la salle des fêtes d'Alrance, le goûter du 3ème âge animé par Monsieur Jean BROSSY.

- le 28 mai, nous prenions la direction de la Camargue, voyage dont les participants garderont un bon souvenir.

- le 28 août était organisé par le Confort Familial, un voyage à Toulouse avec une présentation de produits et une promenade sur la Garonne en péniche "La Baladine".

- le 24 octobre, après une messe célébrée à Alrance pour les défunts de l'année, nous nous sommes retrouvés au restaurant "Le Chaudron" pour le repas de fin d'année.

A l'issue du repas, il a été procédé par un vote à la réélection du bureau et du Conseil d'administration, confirmé par la réunion du 20 novembre où les membres désignés par le vote du 24 octobre étaient conviés.

Ont été élus ou réélus :

- Président d'honneur : Hubert BONNEFOUS, Maire

- Président : Marcel SAUREL

- Vice-Présidents : Joseph PICARD
Robert GALTIER

- Trésorier : Julien DRULHE

- Secrétaire : Simone BONNEFOUS

- Membres du Conseil d'Administration :

Angèle ALAUZE, Josette ALAUZET, Thérèse ALAUZET, Louis BOUDOU,
Emilien CAPOULADE, Paulette DURAND, Marcelle GAUBERT, Antoinette
LUNAC

Pour 1998, aucun changement n'est effectué en ce qui concerne les jeux ou les voyages d'un jour.

A tous, nous souhaitons nos meilleurs vœux de bonne et heureuse année 1998.

Les AIDES MENAGERES de l'ADMR interviennent activement dans nos 2 communes d'Alrance et Villefranche de Panat pour aider dans les tâches quotidiennes les personnes qui ont des problèmes de santé. Les familles qui font appel à ce service sont de plus en plus nombreuses.

A côté de cela, afin de permettre aux bénéficiaires du service de se rencontrer et de passer ensemble un moment agréable, l'Association a organisé en 1997 :

- en février, un après-midi crêpes à la salle des fêtes d'Alrance,
- en juin, une promenade en bateau sur le lac de Pareloup,
- en octobre, un spectacle animé par l'Arvieunoise.

L'Association a pensé aussi à eux en leur offrant des fleurs à l'occasion de la Fête des Mères et des chocolats à Noël. Ces activités sont financées par les subventions communales et le bénéfice de concours de belote.

L'Association remercie les municipalités d'Alrance et de Villefranche de Panat, soucieuses de soutenir le fonctionnement de l'ADMR qui apporte aux familles une aide appréciable.

Bonne Année à tous.



après-midi
crêpes

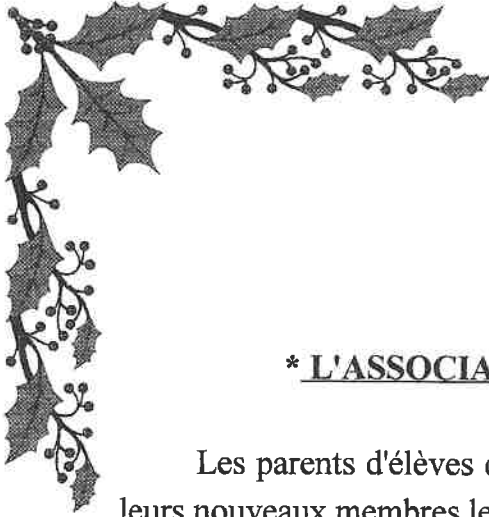

* L'ASSOCIATION DES PARENTS D'ÉLÈVES

Les parents d'élèves des écoles d'Alrance et La Capelle Farcel ont élu leurs nouveaux membres le 1er juillet 1997.

Le bureau se compose de la façon suivante :

- Président : Magali SOULIE
- Vice-Président : Joël SOLIE
- Secrétaires : Anne AZAM et Michel DURAND
- Trésoriers : Jean-Paul BRU et Jean-Pierre DRULHE

Comme chaque année, l'Association des Parents d'Élèves organise des concours de belote et un quine afin de permettre aux enfants d'effectuer des activités diverses. En effet les fonds recueillis sont par la suite reversés à la caisse des deux écoles respectives. Ce sont les institutrices qui, en fonction des apports financiers, organisent les sorties pédagogiques et activités qui leur semblent adéquates.

Nous tenons à les remercier, ainsi qu'Isabelle, pour leurs efforts et leurs initiatives auprès de nos enfants.

L'Association des Parents d'Élèves vous souhaite à tous et à toutes une bonne et heureuse année 98.

Le Bureau



DU COTE DES ÉCOLES...

Textes rédigés par les enfants

MUSIQUE

Mardi 11 février, un monsieur est passé pour nous montrer des instruments de musique. C'étaient des instruments que fabriquaient autrefois les papis quant ils étaient des petits garçons. il y avait : la cardabelle, le tico-taco, la brounzin, la plume de canard.

Il nous a montré une cabrette et un accordéon. Il a joué de la musique de danses traditionnelles.



CARNAVAL

Jeudi 27 mars, on a fait le carnaval à Villefranche de Panat avec les correspondants et les enfants des écoles de Villefranche et de Lestrade. A l'école d'Alrance, nous étions tous déguisés en "Pierrot". Nous avons défilé dans la foire, nous avons dansé devant la Mairie puis nous sommes montés à l'école où nous avons fait brûler Monsieur Carnaval. Après nous avons pique-niqué et joué dans l'herbe. Puis nous avons vu un spectacle de clowns et Aurélien est même monté sur scène.



Vendredi 28 mars, nous nous sommes à nouveau déguisés et nous sommes allés sur la place d'Alrance. Nous sommes rentrés à la Mairie et nous avons pris une photo avec les Conseillers Municipaux qui étaient en réunion. Le Carnaval est terminé, jusqu'à l'année prochaine.



Lundi 16 juin, nous sommes allés à Sète, en car, avec les enfants de l'école de La Capelle. Une dame nous a accueillis et nous a conduits jusqu'au bateau. Le bateau nous a pris faire une promenade sur l'étang de Thau au milieu des parcs à moules et à huîtres. Nous sommes descendus dans le bateau pour voir les fonds sous-marins. Au retour, le petit train nous a fait visiter la ville et le port de Sète. Nous avons vu de gros bateaux. Nous avons pique-niqué au Golf puis le car nous a amené au Mont Saint-Clair d'où l'on voyait toute la ville. Ensuite nous avons repris le petit train pour aller voir un phare et des bateaux que l'on réparait. Avant de repartir, nous avons acheté quelques souvenirs. C'était une belle journée !



MEDIABUS

Mardi 16 septembre le Médiabus est venu nous apporter des jeux et des jouets. Le camion s'est installé devant la salle des fêtes. Des jeux étaient installés à l'intérieur et à l'extérieur. A l'extérieur il y avait un parcours qu'il fallait faire à pied avec les yeux bandés, en vélo, avec la trottinette, avec les échasses, ... A l'intérieur il y avait un toboggan avec un tunnel et des jeux. C'est bien quand il y a le Médiabus.



CHEMINS DE RANDONNÉES

Depuis quelques années, une nouvelle forme de tourisme se développe dans notre région. Cavaliers et marcheurs souhaitent découvrir notre Commune à travers les chemins ruraux.

Monsieur DOULS, Fondateur et Président de l'Association Interdépartementale "**Los Camins del País**" venu sur notre Commune, a constaté que de nombreux chemins ici ou là avaient été supprimés, clôturés, obstrués par les riverains. Il semble donc nécessaire de rappeler certains points concernant la réglementation sur la conservation et la surveillance de ces chemins :

" Art. 5 - L'autorité municipale est chargée de la police et de la conservation des chemins ruraux.

Art. 7 - Lorsqu'un obstacle s'oppose à la circulation sur un chemin rural, le Maire doit y remédier d'urgence,...,sur simple sommation administrative, aux frais et risques de l'auteur de l'infraction.

Art. 10 - Il est expressément fait défense de nuire aux chaussées des chemins ruraux et à leurs dépendances ou de compromettre la sécurité ou la commodité de la circulation sur ces voies, notamment :

- de labourer ou de cultiver le sol dans les emprises de ces chemins et de leurs dépendances,

- de détériorer les talus, accotements, fossés, ainsi que les marques indicatives de leurs limites,

- de dégrader les appareils de signalisation et leurs supports, les bornes ou balises des chemins,

- de déposer sur ces chemins des objets ou produits divers susceptibles de porter atteinte à la sécurité de la circulation, notamment d'y jeter des pierres ou autres matières, d'y amener par des véhicules, en provenance des champs riverains, des amas de terre, d'abandonner sur la chaussée des produits tombés de chargements mal assurés, tel que fumiers, pulpes, graviers, et d'une manière générale de se livrer à tout acte portant atteinte ou de nature à porter atteinte à l'intégrité des chemins ruraux et des ouvrages qu'ils comportent, à en modifier l'assiette ou à occasionner des détériorations."

Extrait du décret n° 69-897 du 18 septembre 1969, relatif à la conservation et à la surveillance des chemins ruraux.

VIENT DE PARAÎTRE

Le livre "*Al Canton*" du Canton de Salles-Curan, émanation du Conseil Général et de la Mission Départementale de la Culture vient de paraître. Il n'a pu être réalisé qu'avec la participation des habitants de chaque commune qui ont fourni des documents et des photos, et principalement de ceux qui n'ont rien oublié, ni de leur langue maternelle, ni des façons de vivre d'autrefois.

La première partie de l'ouvrage "*lo país et l'istoria*" s'ouvre sur une présentation historique du pays avec des notices historiques communales, les noms de lieux et les origines, l'histoire et l'ancien occitan (XII^e - XVIII^e siècles), des documents historiques des XVI^e et XIX^e siècles.

Dans la deuxième partie "un cop era", une large place est faite à la vie autrefois. Le village, la ferme, la maison et la maisonnée, les coutumes et la façon de vivre, sont présentées à l'aide de récits et de photographies tirées des albums de famille. Les textes sont en français, les témoignages en occitan.

Ce sont enfin des contes, historiettes et chansons qui ont été enregistrés sur une cassette stéréo de 60 minutes.

Légende

m : *mas*.

o : *ostal*.

v : *vilatge*.

† : succursale annexe, chapelle vicariale.

(C) : fait aujourd'hui partie de *Curanh*

Le peuplement rural atteint des sommets inconnus depuis le Moyen Age. C'est vers 1860 que se situe le maximum de population, comme le montre le *Dictionnaire des lieux habités de l'Aveyron*, réalisé par Jean-Louis Dardé et publié le 14 mai 1868.

<i>Alrança</i>		126	<i>Flaubelon</i>	v	19	<i>Molin-de-Fijaguet</i>	m	4
<i>La Barraca-de-Malet</i>	o	6	<i>Fraissinós</i>	m	9	<i>Lo Molinèl</i>	o	4
<i>Beç</i>	m	7	<i>Fretanèl-Bas</i>	m	12	<i>Molin-de-La-Rèssa</i>	o	2
<i>Bona-Guida</i>	v	53	<i>Fretanèl-Naut</i>	o	6	<i>Nasaret</i>	m	17
<i>Lo Bosquet</i>	m	9	<i>La Fumadeta</i>	m	13	<i>Pantesac</i>	m	23
<i>Bossinesc</i>	m	6	<i>Lo Joanesc</i>	v	42	<i>Pèira-Bruna</i>	m	30
<i>Lo Bonviá / Boviá</i>	v	68	<i>La Calm</i>	m	16	<i>La Rascanha</i>	m	23
<i>Cabrolosa</i>	m	10	<i>Las Landas</i>	m	3	<i>La Roqueta</i>	m	15
<i>Calhoriá</i>	m	4	<i>Lassís</i>	m	11	<i>Senhoriá</i>	m	20
<i>La Capèla-Farcèl</i>	†-v	84	<i>Mas-Nespolós</i>	v	42	<i>Salés</i>	m	22
<i>La Còsta</i>	m	15	<i>Mas-Vialar</i>	m	25	<i>Lo Suquet</i>	o	3
<i>La Cropariá</i>	m	11	<i>Mas-Vialaret</i>	v	57	<i>La Vacaressa</i>	m	12
<i>Fabregas</i>	m	11	<i>Moncosac</i>	m	11	<i>Lo Vialar-Bas</i>	m	11
<i>Falgairosa</i>	m	9	<i>Monplaisir</i>	o	6	<i>Lo Vialar-Naut</i>	m	10
<i>Las Fenials</i>	m	12	<i>Molin-de-Castanièr</i>	o	3			

Extrait d'une page du livre "*Al Canton*" concernant la population des divers hameaux de la Commune d'Alrance en 1868.

SALLES CURAN

Alrance Curan
Villefranche de Panat

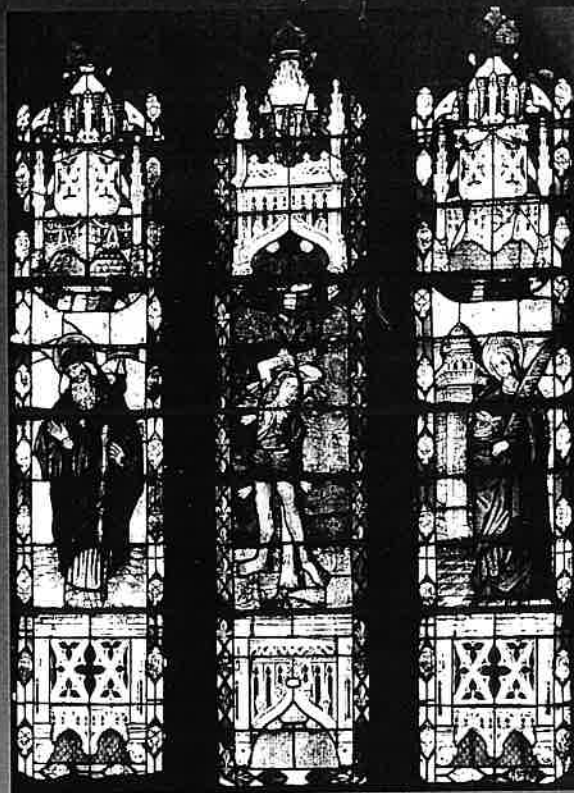

Al canton

"Al Canton" de Salles-Curan, richement illustrés de photos et cartes postales anciennes est édité par la Mission Départementale de la Culture où on peut se le procurer.

Prix de vente : - livre 250 francs
 - cassette 60 francs

SOUVENIR...



1914...1918

ALAUZE Marius-Sylvain,

cultivateur né à Alrance le 30 mars 1895. Soldat au 10e bat. de chasseurs à pied. Tué au combat de La Noulette le 19 juin 1915.

ALBERT François,

cultivateur, né à Alrance le 27 octobre 1882. Soldat au 24e bat. de chasseurs alpins. Tué au combat de Sillacker-Wasen le 09 mai 1915.

ALBESPY Urbain-Joseph

cultivateur, né à Alrance le 25 avril 1876. Brancardier au 173e rég. d'infanterie. Tué à la cote 304 (Meuse) le 21 mai 1916.

ALBINET Joseph,

cultivateur, né à Alrance le 25 avril 1889. Soldat au 96e rég. d'infanterie. Tué à Wamertinghe le 23 octobre 1914.

ARNAL Joseph-Auguste

cultivateur, né à Alrance le 1er juin 1890. 2e canonnier au 22e rég. d'artillerie. Tué devant Verdun le 16 septembre 1918.

- BESSIERE Amans-Pierre** cultivateur, né à Alrance le 27 septembre 1884. Caporal au 64e bat. de chasseurs à pied. Tué à Cléry (Somme) le 27 septembre 1916. *Croix de guerre avec étoile de bronze. Médaille militaire.*
- BOULOC Pierre-Honoré** cultivateur, né à Alrance le 12 juin 1878. Soldat au 269e rég. d'infanterie. Tué devant Ostel le 13 juillet 1917.
- BOUSQUET Jean-Baptiste** cultivateur, né à Alrance le 15 janvier 1880. Soldat au 64e bat. de chasseurs. Tué à Barchackerkoff (Alsace) le 18 avril 1915.
- BOUDES Henri** cultivateur, né à Alrance le 02 octobre 1887. Soldat au 22e rég. d'infanterie coloniale. Disparu à Beaumont sur Meuse le 27 août 1914
- BOUTEILLE Laurent** cultivateur, né à Alrance le 29 février 1892. Soldat au 23e rég. d'infanterie coloniale. Mort à l'hôpital maritime Sainte-Anne le 04 mars 1915.
- CAPOULADE Eugène-Elie** cultivateur, né à Alrance le 24 mars 1893. Soldat au 3e rég. de zouaves. Mort à l'hôpital d'évacuation, à Aubigny en Artois le 12 mai 1915. *Croix de guerre avec étoile d'argent. Médaille militaire.*
- CAZOTTES Joseph-Louis** cultivateur, né à Réquista le 29 novembre 1872. Soldat au 68e rég. d'infanterie territoriale. Mort à l'hôpital complémentaire de l'armée n° 37, à Angicourt (Oise) le 14 octobre 1917.
- COSTES Joseph-Rémy** boucher, né à Alrance le 14 juillet 1889. Soldat au 342e rég. d'infanterie. Disparu à Verdun le 23 août 1916.
- DELMAS Louis** cultivateur, né à Alrance le 24 mars 1891. Soldat au 1er rég. de zouaves. Mort à l'hôpital d'évacuation de Valmy le 23 septembre 1915.
- DELMAS Paul-Joseph** cultivateur, né à Alrance le 11 novembre 1887. Soldat au 10e rég. d'artillerie à pied. Mort à l'hôpital maritime le 14 octobre 1918.
- DRULHE Sylvain Louis** mécanicien, né à Alrance le 15 juin 1883. Soldat au 342e rég. d'infanterie. Tué à Bischoote le 02 novembre 1914.
- FRANCOIS Henri-Irénée** cultivateur, né à Alrance le 25 avril 1891. Soldat au 173e rég. d'infanterie. Tué à Verdun le 20 mai 1916.
- GAUBERT Joseph-Alphonse** cultivateur, né à Alrance le 13 août 1877. Soldat au 162e rég. d'infanterie. Tué à La Maisonnette (Somme) le 15 juillet 1916.

- GAUBERT** Louis-Justin cultivateur, né à Alrance le 30 avril 1881. Soldat au 315e rég. d'infanterie. Mort à l'hôpital central de Bar-le-Duc le 18 août 1915.
- GAYRAUD** Louis-Armand menuisier, né à Salles-Curan le 16 septembre 1884. 2e canonnier servant au 9e rég. d'artillerie. Tué à Rudhui (Vosges) le 14 mars 1916. *Croix de guerre. Médaille militaire.*
- GARRIGUES** Charles cultivateur, né à Alrance le 04 janvier 1878. Soldat au 142e rég. d'infanterie. Tué à Flirey le 1er octobre 1914.
- GINESTE** Marcellin cultivateur, né à Alrance le 21 janvier 1883. Soldat de 1er classe au 64e bat. de chasseurs alpins. Blessé en Belgique en décembre 1914. Tué à Cléry (Oise) le 03 septembre 1916.
- GINTRAND** Paul-Gabriel cultivateur, né à Alrance le 10 octobre 1888. Soldat au 81e rég. d'infanterie. Tué à Tahure le 18 octobre 1915. *Croix de guerre avec étoile de bronze. Médaille militaire.*
- GOURDIER** Joseph-François cultivateur, né à Villefranche de Panat le 30 octobre 1879. Soldat au 173e rég. d'infanterie. Disparu aux Eparges le 20 février 1915.
- JAMMES** Sylvain cultivateur, né à Alrance le 03 septembre 1889. Soldat à la section d'infirmiers militaires du Maroc. Mort à l'hôpital de campagne de Taza (Maroc) le 11 octobre 1917.
- JEANJEAN** Adrien cultivateur, né à Alrance le 10 octobre 1891. soldat au 81e rég. d'infanterie. Tué à Gerbevillers le 26 septembre 1914.
- JEANJEAN** Pierre-Alexis né à Alrance le 06 octobre 1882. Soldat au 44e rég. d'infanterie coloniale. Tué à La Harrasée le 02 juillet 1915.
- LACAN** Justin cultivateur, né à Alrance le 07 septembre 1878. Soldat au 111e rég. d'infanterie. Disparu au Bois de Malancourts le 20 mars 1916.
- LACOMBE** Gabriel cultivateur, né à Alrance le 13 août 1893. Soldat au 239e rég. d'infanterie. Blessé à Béthincourt le 11 mars 1916 ; à Thiaumont le 30 septembre 1916. Tué à Moulin sous Thouvent (Oise) le 18 août 1918. *Croix de guerre.*

- MOLINIER** Emile-Marius cultivateur, né à Alrance le 17 décembre 1896. Soldat au 23e rég. d'infanterie territoriale. Tué à Gueux (Marne) le 29 mai 1918. *Croix de guerre avec étoile de bronze.*
- POUGENQ** Henri-Justin cultivateur, né à Alrance le 24 avril 1883. Soldat au 342e rég. d'infanterie. Tué à Perthes les Hurlus le 24 juin 1915.
- ROUQUET** Adrien-Joseph cultivateur, né à Arvieu le 25 mars 1879. Soldat au 111e rég. d'infanterie coloniale. Tué à Aucourt le 22 décembre 1914.
- ROUQUET** Hippolyte-Hilaire cultivateur, né à Alrance le 25 janvier 1880. Soldat au 10e rég. d'artillerie à pied. Tué à Gerbevillers le 26 septembre 1914.
- ROUYRE** François cultivateur, né à Lagrasse (Aude) le 18 septembre 1885. Soldat au 44e rég. d'infanterie coloniale. Mort à Belly (Oise) le 21 septembre 1914.
- SERMET** Ernest-Elie cultivateur, né à Alrance le 20 avril 1890. Soldat au 25e rég. d'artillerie. Mort à Thielt (Belgique) le 04 novembre 1918. *Croix de guerre.*
- SERMET** Henri-Charles cultivateur, né à Alrance le 27 mai 1881. Soldat au 24e rég. d'infanterie coloniale. Tué à Massiges le 06 octobre 1915.
- SOLIE** Pierre-Charles cultivateur, né à Alrance le 16 juin 1894. Soldat au 5e bat. de chasseurs à pied. Tué à l'Hartmannwillerskopf (Alsace) le 21 décembre 1915. *Croix de guerre avec étoile de bronze.*
- TAURINES** Pierre-François cultivateur, né à Alrance le 05 juin 1894. Soldat au 159e rég. d'infanterie. Tué à Biaches (Somme) le 30 octobre 1916.
- TROUCHE** Baptiste-Désiré cultivateur, né à Alrance le 05 septembre 1881. Soldat au 14e rég. d'infanterie. Tué à Souchez le 26 mai 1915.
- VAYSSE** Firmin menuisier, né à Alrance le 04 novembre 1880. Soldat au 10e bat. de chasseurs alpins. Tué à Reichackerkopf le 20 juillet 1915.

1939...1945

GUITARD Célestin

né à Peyrebrune

UN PEU D'HISTOIRE

**Les Maires de la Commune
& leurs Conseillers Municipaux**

1871...1874

Joseph Gayraud
Maire

François Bisquet
Premier Adjoint

Antoine Serin

Philibert Terral

Gervais Gary

François Gineste

François Bonnetous

Joseph Carrière

Joseph Lacombe

Alauzet

Costes

Séguret

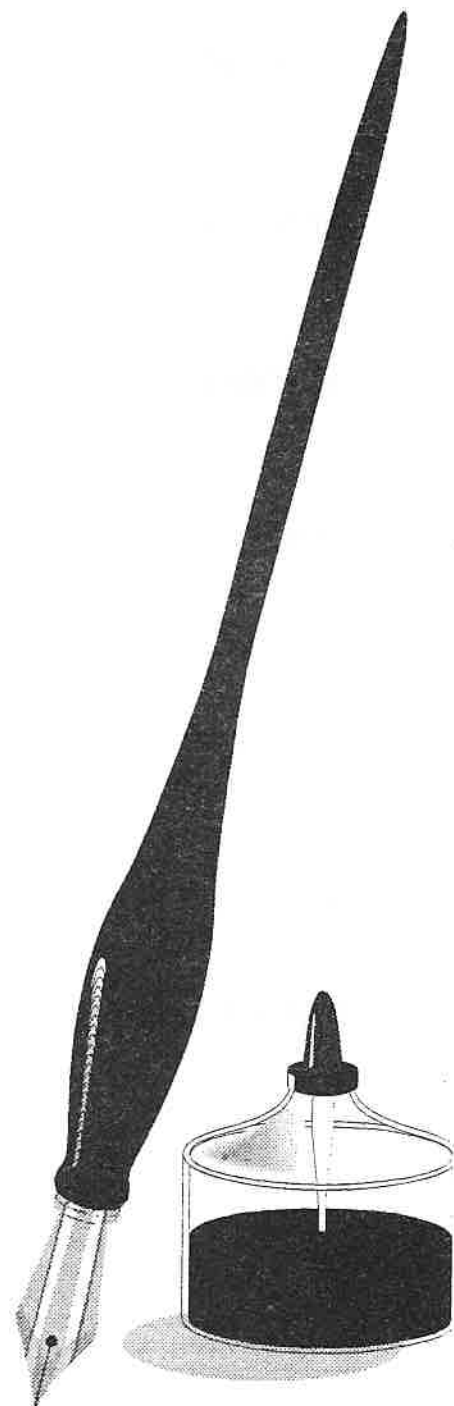

à suivre...

ETAT CIVIL DE L'ANNEE 1997

NAISSANCES



- * BALDET Lucille, Marie née le 15 juin 1997, fille de BALDET Gilles et de ROQUES Hélène, domiciliés à la Cité E.D.F.
- * CAILLOL Aurore, Chantal, Michèle née le 14 avril 1997, fille de CAILLOL Christophe et de MALET Cécile, domiciliés à Alrance.
- * CHAZOTTES Ophélie née le 05 décembre 1997, fille de CHAZOTTES Vincent et de ALAUZET Nathalie, domiciliés au Salès.
- * LE NENAON Djébé, né le 1er mars 1997, fils de LE NENAON Cédric et de ESTHER Christelle, domiciliés à Tiyos Paye - Boussinesq.
- * TAURINES Dimitri, Gérard, Alfred, né le 25 juillet 1997, fils de TAURINES Joël et de COULON Fanny, domiciliés au Mas Viala.



Félicitations aux heureux parents et meilleurs voeux aux bébés.

MARIAGES

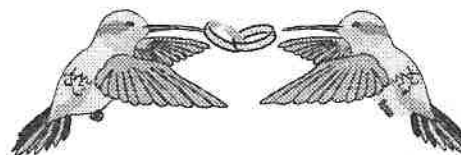
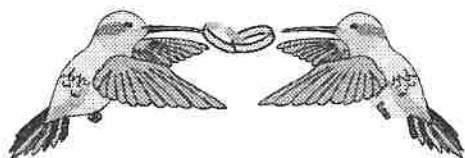

- * GAYRAUD Frédéric et COSTES Myriam, le 26 juillet 1997.
 - * MALAVAL Michel et GANTOU Sandrine, le 26 juillet 1997.
 - * TERRAL Jérôme et SOULIE Catherine, le 30 août 1997.
 - * VIRAZELS Philippe et BOUSQUET Elodie, le 16 août 1997.
-
- * SERIN Gilbert et LACAN Valérie, le 20 septembre 1997 à Villefranche de Panat.

Meilleurs voeux de bonheur à ces couples ainsi qu'à leurs familles et plus particulièrement à Valérie qui s'installe avec son époux à La Niade.

DECES



Dans la Commune :

- * CLUZEL Léon, du Jouanesq le 1er avril 1997.
- * COMBETTES Edmond, du Mas Nespoulous le 13 janvier 1997.
- * GUITARD veuve BONNEFOUS Adrienne, de La Coste le 14 juillet 1997.
- * PONS épouse BOUDOU Charlotte du Mas Vialaret le 29 septembre 1997
- * VIGROUX veuve SERIN Marie d'Alrance le 02 juillet 1997

Hors de la Commune :

- * BONNEFOUS veuve CARRIERE Lucienne, d'Olemps (12) le 23 janvier 1997.
- * BOUDES Sylvie d'Olemps (12) le 11 novembre 1997.
- * FRAYSSIGNES Joseph de Clichy la Garenne (92) le 23 septembre 1997.
- * MARCILLAC Marie-Louise du Jouanesq le 31 décembre 1996.

Aux familles éprouvées par ces deuils, nous renouvelons nos condoléances.

