

COMMUNE D'ALRANCE

BULLETIN MUNICIPAL

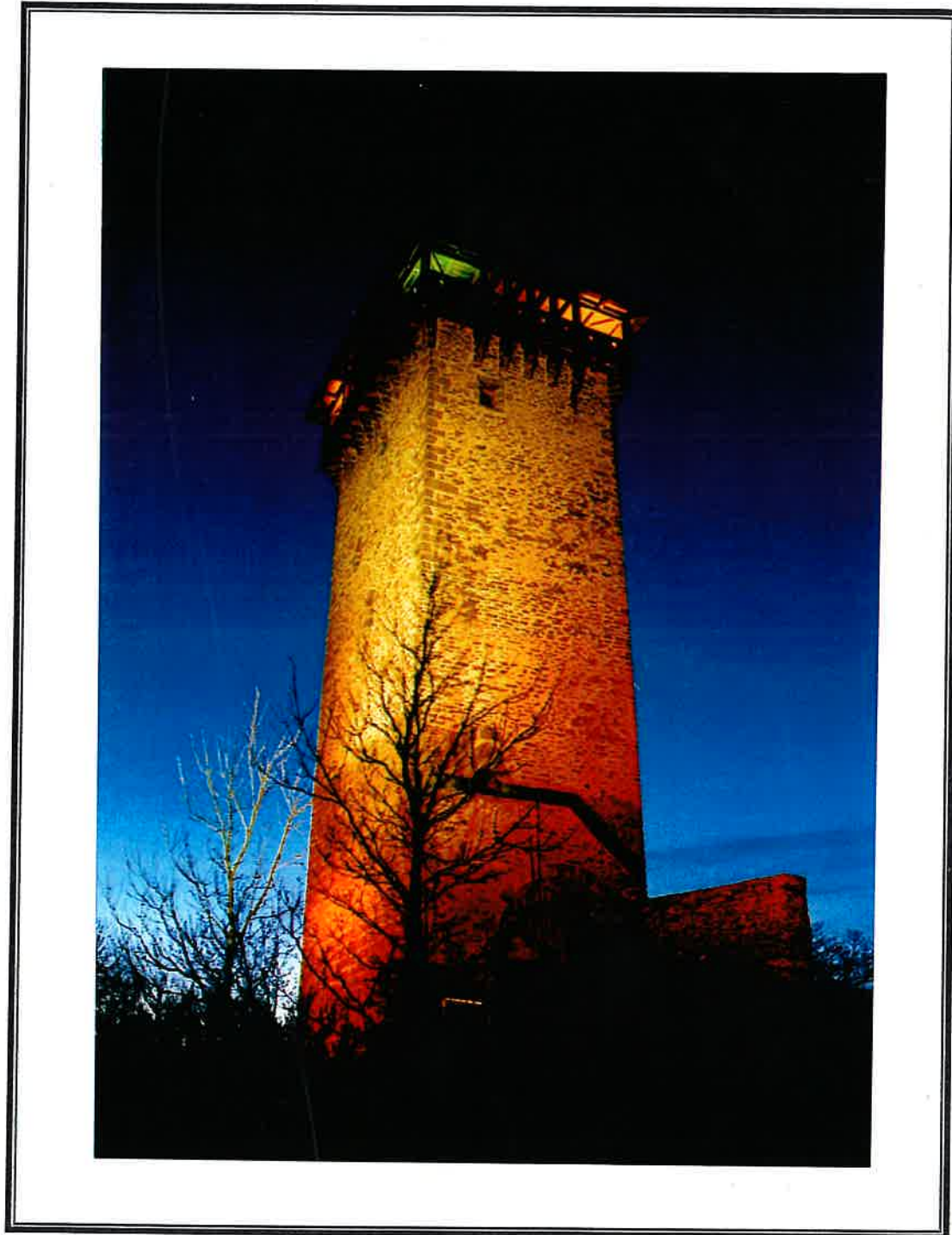

1999

N° 5

Le Mot du Maire

Dans notre Commune rurale aux nombreux villages disséminés, malgré une baisse sensible de la population au dernier recensement , l'angélus sonne encore aux clochers de nos paroisses et rythme la vie laborieuse des habitants.

Toujours soucieuse d'améliorer la qualité et le cadre de vie de ses administrés, la municipalité a réalisé en 1999 des travaux importants qui feront date à l'aube du troisième millénaire.

Au niveau touristique, l'aménagement de la Tour de Peyrebrune touche à sa fin. Il reste encore pas mal de travail à effectuer pour l'aménagement des abords et la mise en valeur de l'édifice par l'éclairage public.

Dans le domaine du locatif, l'aménagement de deux logements au presbytère est à présent terminé.

Au niveau de l'environnement, l'assainissement du Mas Viala touche à sa fin. Au fil des années, d'autres villages seront programmés en fonction des subventions qui nous seront accordées.

En ce début de siècle, le Conseil Municipal et moi même, vous offrons nos meilleurs vœux de bonheur pour l'An 2000 pour vous même, vos enfants, vos familles, que tous nos jeunes trouvent travail et bien être dans ce troisième millénaire, sans oublier nos amis expatriés dont le souvenir reste dans nos cœurs.

-ADRESSES ET TELEPHONES-

Le Maire :

M. BONNEFOUS Hubert 05.65.46.51.49

Les Adjoint :

M. BOUSQUET Marcel..... 05.65.46.55.01

M. DRULHE Jean-Pierre..... 05.65.46.42.07

M. TAURINES Ernest.....05.65.46.57.33

Le Conseiller Général

M. RAYNAL Pierre.....05.65.46.58.08

Le Député

Jacques GODFRAIN

8, rue Lamartine

12400 SAINT AFFRIQUE.....05.65.99.05.81

Le suppléant du Député

Georges PRIVAT

Mairie de l'Hospitalet

12230 L'HOSPITALET DU LARZAC 05.65.62.71.01

La Préfecture de l'Aveyron

Place Charles de Gaulle

B.P.715 / 12007 RODEZ.....05.65.73.44.44

Le Conseil Général de l'Aveyron

Hôtel du Département

B.P. 724 / 12007 RODEZ.....05.65.73.44.44

La Trésorerie

12410 SALLES-CURAN.....05.65.46.34.13

La Gendarmerie Nationale

12410 SALLES-CURAN.....05.65.46.33.02

La D.D.E Subdivision

Chemin du Désert

12290 PONT DE SALARS.....05.65.46.61.00

La D.D.A.F. de l'Aveyron

Route de Moyrazès

12033 RODEZ.....05.65.73.50.00

- BUDGET PRIMITIF 99 -

(Prévisions)

CONTRIBUTIONS DIRECTES

TAXES	TAUX MOYEN		TAUX COMMUNAL		PRODUIT ATTENDU
	NATIONAL	DEPART.	1998	1999	
TAXE D'HABITATION FONCIER BATI	13,50	9,86	3,81	4,00	50.400,00 F
FONCIER NON BATI	17,18	17,28	8,79	9,23	275.792,00 F
TAXE PROFESSIONNELLE	40,47	68,40	55,42	58,19	184.462,00 F
	14,86	---	14,96	15,71	587.554,00 F

Total du produit attendu des contributions directes : 1.098.208,00 F

Dotations reçues de l'Etat : 108.720,00 F

Total : 1.206.928,00 F

BALANCE GENERALE

Section de fonctionnement : Recettes2.268.637,00 F

Excédent220.919,37 F

Dépenses 2.489.556,37 F

Section d'investissement : Recettes3.050.460,00 F

Dont T.V.A.183.260,00 F

Dépenses..... 4.202.847,54 F

- SECTION DE FONCTIONNEMENT -

DEPENSES

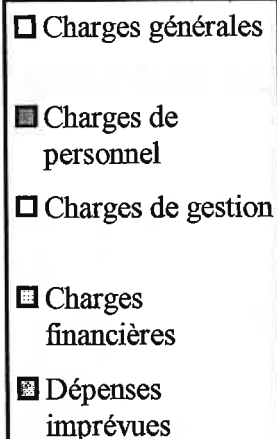
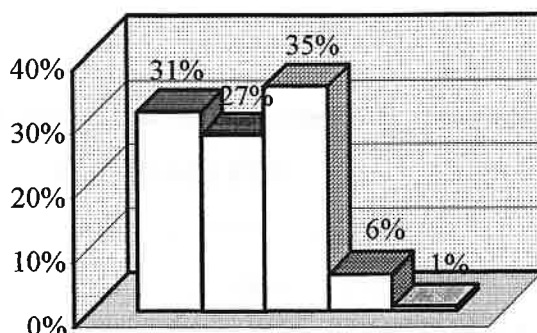

CHARGES GENERALES : Eclairage public, entretien de la voirie, prime d'assurance, bulletin municipal, taxes foncières, EDF, téléphone, eau, assainissement, etc...

CHARGES DE PERSONNEL : Salaires, cotisations URSSAF, retraites, etc...

CHARGES DE GESTION : Participations obligatoires aux dépenses du Département (aide sociale, service incendie...), participations à divers syndicats (SIVOM,...), subventions aux associations, etc...

CHARGES FINANCIERES : Intérêts des emprunts.

RECETTES

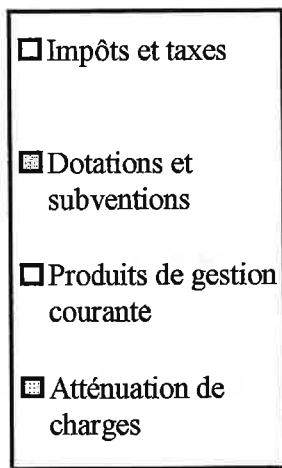
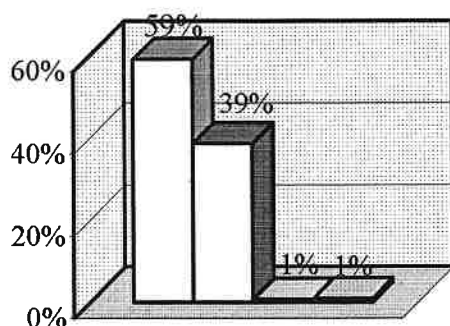

IMPOTS ET TAXES : Contributions directes, taxe d'enlèvement des ordures ménagères, taxe sur les pylônes électriques (versée par EDF), permis de chasser, etc...

DOTATIONS ET SUBVENTIONS : Dotations versées par l'Etat.

PRODUITS DE GESTION COURANTE : Locations salles des fêtes, loyers, régie de tennis, etc...

ATTENUATION DE CHARGES : Remboursement sur rémunération du personnel.

- SUBVENTIONS COMMUNALES -

A.D.M.R 1.500 F
(Aide à Domicile en Milieu Rural)

ASSOCIATION DES PARENTS

D'ELEVES20.000 F

(salaires et cotisations des cantinières)

BIBLIOTHEQUE DE PRETS300 F

CARS MOULS3.000 F

CHASSE6.000 F

COMITE DES FETES

ALRANCE6.000 F

COMITE DES FETES

LA CAPELLE..... 6.000 F

COOPERATIVE SCOLAIRE 10.000 F
(fournitures)

COOPERATIVE SCOLAIRE8.220 F
(classes de découvertes + Médiabus)

FAMILLES RURALES 5.100 F

FOOT ALRANCE /

LA CAPELLE6.000 F

MUTUELLE DU TRESOR100 F

PREVENTION ROUTIERE400 F

RALLYE DU ROUERGUE10.000 F

SAPEURS-POMPIERS7.795 F

(subvention, gardes)

SOCIETE DE PECHE DU

LEVEZOU 2.000 F

SYNDICAT D'INITIATIVE 8.000 F

MJC SECTION DANSE1.200 F

TOTAL DES

SUBVENTIONS.....101.615 F

3° AGE2.500 F

(versée par le CCAS)

- INFORMATIONS DIVERSES -

*** LE SECRETARIAT DE MAIRIE**

EST OUVERT :

Mardi, mercredi, jeudi, vendredi :
de 9 h 00 à 12 h 00 et de 14 h 00 à 17 h 00

Samedi : de 9 h 00 à 12 h 00

Téléphone : 05.65.46.56.46

Télécopie : 05.65.46.40.05

Le Maire reçoit sur rendez-vous.

N.B. En général, lors des congés de la Secrétaire, une permanence est tenue le matin pour l'état civil et les photocopies.

*** L'AGENCE POSTALE ET LA**

BIBLIOTHEQUE SONT OUVERTES :

Lundi, mardi, mercredi, jeudi, vendredi,
et samedi de 9 h à 12 h

Lundi et mercredi de 14 h à 16 h

Téléphone : 05.65.46.55.00

*** PERMANENCES DU NOTAIRE :**

1^{er} et 3^e mardi du mois : à partir de 17 h

2^e et 4^e mardi du mois : à partir de 11 h

de préférence sur rendez-vous

Téléphone : 05.65.46.33.01

*** PERMANENCES DE L'ASSISTANTE**

SOCIALE :

3^e mardi du mois : de 10 h 00 à 11 h 30

sur rendez-vous en téléphonant au :
05.65.60.42.67

Tous les jeudis matin à la Mairie de
SALLES-CURAN.

*** PERMANENCES DE L'AGENT**

CPAM

Tous les mercredis de 13 h30 à 14 h30
salle polyvalente de VILLEFRANCHE-
DE-PANAT

*** CARTES D'IDENTITE :**

1^{re} demande :

- 1 extrait d'acte de naissance,
fourni par la Mairie du lieu de
naissance,
- 2 photos d'identité, noir et blanc
de préférence, non découpées,
- livret de famille

Renouvellement : Mêmes pièces. Pas
d'extrait d'acte de naissance mais
l'ancienne carte en plus.

*** FICHES D'ETAT CIVIL :**

- Fiche individuelle : présenter le livret de
famille ou un extrait d'acte de naissance.
Se munir du livret de famille pour une

fiche familiale et de la carte d'identité pour une fiche de nationalité française.

*** PASSEPORTS :**

1^{re} demande :

- la carte nationale d'identité
- 2 photos d'identité
- 1 timbre fiscal à 400 francs
- livret de famille

Renouvellement : Mêmes pièces + ancien passeport

*** ATTESTATION DE SORTIE DU TERRITOIRE :**

Tout enfant mineur devant quitter le territoire français sans ses parents doit être muni d'une autorisation de sortie. Cette autorisation est délivrée par la Mairie sur demande des parents et au vue de la carte d'identité. Elle est valable 6 mois.

- RENSEIGNEMENTS ADMINISTRATIFS -

*** CERTIFICATS D'IMMATRICULATION : TARIFS 2000**

Le Conseil Régional a fixé le montant de la taxe régionale sur la délivrance des certificats d'immatriculation des véhicules à moteur (cartes grises) à 175 francs par cheval vapeur pour un véhicule particulier de moins de 10 ans et à 87,50 francs pour un véhicule de plus de 10 ans.

La demande de certificat d'immatriculation doit être accompagnée d'un justificatif de domicile (copie d'une facture EDF, PTT, avis d'imposition, etc...) et d'un justificatif d'identité (copie de la carte d'identité, passeport, etc ...)

La taxe perçue pour la délivrance du permis de conduire demeure inchangée (300 francs).

*** EXAMEN DU PERMIS DE CHASSER 2000**

Les différentes dates des trois sessions annuelles d'examen sont les suivantes :

- 25, 26 et 27 mars 2000 / 17, 18 et 19 juin 2000 / 2, 3 et 4 septembre 2000

Les 25 mars, 17 juin et 2 septembre sont des dates obligatoires d'examen, les autres jours étant laissés en fonction des contraintes locales, à l'appréciation des délégués départementaux de l'Office National de la Chasse. Les demandes d'inscription à l'examen (disponibles en Mairie) doivent parvenir à l'O.N.C. au plus tard deux mois avant la session choisie par le candidat.

A la demande devront être joints :

- une fiche individuelle d'état civil
- pour les mineurs, une autorisation parentale
- deux enveloppes timbrées à l'adresse du candidat
- des timbres fiscaux pour un montant de 100 francs

Nul ne peut être admis à prendre part à l'examen s'il n'a pas quinze ans révolus le jour des épreuves.

*** RECENSEMENT POUR LE SERVICE NATIONAL :**

Tout citoyen âgé de 16 ans est désormais tenu de se faire recenser à la Mairie de son domicile. Depuis le 1^{er} janvier 1999, les jeunes, garçons et filles nés à partir du 1^{er} janvier

1983 se font recenser à 16 ans dans le mois d'anniversaire. Une attestation de recensement leur est alors remise.

Ensuite vient la journée d'appel de préparation à la défense à laquelle vous devez participer avant 19 ans pour les garçons nés en 1980, 1981 et 1982, avant 18 ans pour les garçons et les filles nés à partir de 1983. Vous serez donc convoqués normalement un samedi, sur un site, en général militaire, proche de chez vous. A l'issue de cette journée, un certificat de participation vous sera remis. Cette journée est OBLIGATOIRE

ATTENTION ! conservez ce certificat ainsi que l'attestation de recensement qui vous seront indispensables pour tout examen ou concours soumis au contrôle de l'autorité publique (C.A.P., B.E.P., baccalauréat, permis de conduire, etc...)

*** INSCRIPTIONS SUR LES LISTES ELECTORALES :**

Les demandes sont recevables à partir du mois de septembre et ce jusqu'au 31 décembre dernier délai. Les jeunes gens qui atteindront l'âge de 18 ans entre le 1er janvier et le 28 février prochain doivent également se faire inscrire. Nés à partir du 1^{er} janvier 1983, l'inscription sur les liste de la commune est systématique.

*** SERVICE DE TRANSPORT A LA DEMANDE**

En association avec le Conseil Général et le S.I.V.O.M. de Saint-Beauzely, il existe sur la Commune un service de transport à la demande, proposé à toutes les personnes qui ne disposent pas de moyens de locomotion pour se rendre à Villefranche-de-Panat. Ce service proposé à tous fonctionne de la manière suivante :

- tous les mercredis : Arrivée à Villefranche à 14 h
Départ de Villefranche à 16 h
- le 4^e jeudi du mois : Arrivée à 9 h 30
Départ à 12 h

- les tarifs sont de 13 francs pour un aller simple et 21 francs pour un aller - retour.

La seule condition est de réserver la veille .

Pour tout renseignement : Madame VAYSSETTES
Zone Artisanale
12430 VILLEFRANCHE DE PANAT
05.65.46.53.45

- LA PAROLE AUX ASSOCIATIONS -

COMITE DES FETES D'ALRANCE

Les 23, 24 et 25 avril 1999, ALRANCE a retrouvé sa fête ; les cris, les chansons, les pas, les valse, les conversations animées, les cartes voltigeant sur les tables, les boules de pétanque roulant sur un sol sec – une fois n'est pas coutume ! – ont résonné le temps d'un week-end. Oui, oui vous avez bien lu ! La pluie n'a pas fait sa visite habituelle ; le soleil était au rendez-vous.

Le vendredi 23, les festivités ont débuté par un concours de belote qui a réuni de nombreux amateurs du jeu, des amis, des voisins...

Le samedi 24, un concert animé par l'orchestre Motel a résonné dans les rues d'ALRANCE. Les jeunes et moins jeunes du village, accompagnés de ceux des environs venus participer à la première fête votive de la région des lacs, et donc respirer un petit air du printemps, ont dansé toute la nuit.

Le dimanche 25, à partir de 8 h 30, un déjeuner aux tripous a été servi à la salle des fêtes, par les membres du comité toujours et encore « frais et dispo », après une courte nuit. A 11 h 00 les aubades réunissant nos jeunes majeurs de l'année 1981, ont commencé dans le village. Comme il est coutume, les familles se sont réunies autour de la grande table pour accueillir nos conscrits. Un concours de pétanque a rassemblé quelques adeptes alors que les danseurs des alentours tournoyaient au son de la musique des Troubadours de la Nauze. Aussi, à l'heure du repas, l'estomac descendu « au fond des talons », l'aligot a-t-il été le bienvenu. Le Comité aidé par Jean-François et Rosette Marche, a servi les personnes venues se retrouver sous le chapiteau. Le nombre important des convives a empêché le fonctionnement du chauffage, aussi la salle s'est-elle réchauffée avec la danse des foulards. Cependant, sachez que l'année prochaine ce problème ne surprendra plus le comité et le chapiteau sera chauffé ; néanmoins, les inconditionnels de la danse des foulards pourront tout de même, balancer et réchauffer leur partenaire. Enfin, après le dessert, la soirée s'est terminée au rythme du bal musette.

Le lundi 25, les membres du comité se sont retrouvés pour remettre tout en ordre et attendre l'année prochaine pour revivre cette ambiance là. Ce week-end s'était si bien déroulé, que les au-revoirs ont été difficiles.

Enchanté par les festivités, le comité est prêt à vous accueillir pour la fête de l'an 2000 qui se déroulera les 28, 29 et 30 avril. En attendant, nous vous présentons nos meilleurs vœux pour cette nouvelle année.

Le Comité des Fête d'Alrance.

ASSOCIATION DES PARENTS D'ÉLÈVES

Les parents d'élèves des écoles d'Alrance et de La Capelle Farcel se sont réunis le vendredi 25 juin pour faire le bilan de l'année écoulée et pour procéder au renouvellement du bureau de l'association.

Il se compose désormais de :

- Président : Joël SOLIE
- Vice président : Philippe DOYEN
- Secrétaire : Laure FOURNIVAL
- Secrétaire adjoint : Hervé URIBE
- Trésorier « Cantine » : Jean-Pierre DRULHE
- Trésorière « activités » : Hélène BALDET
- Membre actif : Didier JEANJEAN

Les objectifs de l'Association restent toujours identiques :

- assurer le bon fonctionnement de la cantine scolaire,
- animer différentes activités telles que les concours de belote, quines, etc...

Les bénéfices de ces activités sont reversés aux écoles et gérés par les institutrices.

Pour l'année 1999, les membres de l'Association ont continué les concours de belote comme les années précédentes. Par contre ils ont décidé de faire le quine dans l'après-midi, ce qui a été un franc succès.

Afin de marquer « l'événement » du passage à l'an 2000, l'APE a organisé avec l'aide de la municipalité, une après-midi en présence du Père Noël. Les enfants ont pu prendre place à ses côtés dans une belle calèche pour faire une promenade autour du village. Après leur avoir distribué des bonbons, le Père Noël est retourné sur son nuage et a laissé les enfants profiter d'un bon goûter. Musiques et danses se sont mêlées à cette fête grâce M. BROSSY et M. RIVIERE, les musiciens.

Malgré le mauvais temps, cette après-midi a été fort appréciée de tous, notamment des enfants qui sont repartis chez eux avec – nous l'espérons – des rêves plein la tête.

L'Association des Parents d'Elèves tient à remercier en particulier, le Père Noël, Carine, et toutes les personnes ayant contribué au bon déroulement de cette journée.

Merci à tous et meilleurs vœux pour l'année 2000.

Le Bureau.



La balade en calèche aux côtés du Père Noël.



Après la distribution de bonbons, petite photo souvenir avec le héros du jour.

ESPOIR SPORTIF ALRANCE – LA CAPELLE

C'est la trêve des confiseurs. Enfin l'occasion pour nous sportifs (du dimanche) de rester au chaud à déguster quelques chocolats... Et oui, le temps est parfois rude le dimanche après-midi et il faut une grosse motivation pour aller courir derrière un ballon rond ! Mais de ce côté là pas de problème.

Cette saison , maintenant bien entamée, a commencé comme la dernière avec 14 licenciés. Personne n'est venu renforcer notre effectif mais nous avons toujours été assez nombreux sur le terrain grâce à l'enthousiasme de tous. Nous sommes bien évidemment ouvert à tous les amoureux du ballon rond, jeunes et moins jeunes, pour jouer ou nous supporter.

A bons entendeurs...

Pour nos ambitions cette année, elles sont très simples, terminer dans la première moitié du classement. C'est pour l'instant loin d'être le cas mais nous gardons bon espoir.

Comme chaque année nous avons organisé quelques concours de belote pour nous financer. Vous avez été nombreux à y participer et nous comptons sur vous pour les concours à venir. Les joueurs et les dirigeants vous remercient donc et vous souhaitent beaucoup de réussite et de joie pour cette année 2000.

En 1999, le service de l'ADMR a fonctionné activement sur nos 2 communes d'Alrance et Villefranche-de-Panat. Les aides ménagères sont de plus en plus sollicitées pour apporter leur soutien et leur aide aux personnes âgées ou à celles qui ont des problèmes de santé.

L'Association est aussi soucieuse d'apporter un réconfort moral à ces personnes souvent isolées en leur procurant des occasions de rencontre, très appréciées.

Cette année, nous avons eu

- au printemps, un goûter avec oreillettes et gimblettes à la veille des rameaux,
- en juin, une promenade en bateau avec goûter sur le lac de Pareloup
- à l'automne une grillée de châtaignes. Au cours de cette après-midi là, nous avons revu en vidéo le goûter du printemps et la promenade en bateau.

Nous avons été aussi gâtés par des fleurs à la Fête des Mères et des chocolats à Noël.

Tous nos remerciements aux dévouées responsables de l'Association, ainsi qu'aux municipalités d'Alrance et de Villefranche-de-Panat pour le soutien financier qu'elles accordent au fonctionnement de l'Association locale de l'ADMR.



à Pareloup en attendant le bateau.

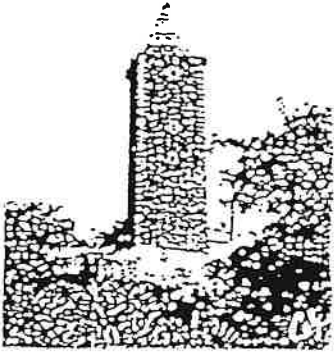

CLUB DE PEYREBRUNE

La composition du bureau n'a subi aucun changement au cours de l'année. Voici les activités du club :

- le jeudi 29 avril, un goûter était animé par Monsieur CALVET de Cassagnes Bégonhès.
- Le mercredi 02 juin, nous partions en voyage d'un jour à Nîmes avec la visite de la ville et des monuments en petit train,
- Le jeudi 14 octobre, nous avons pu déguster une succulente « Estofinade » à Almont-les-Junies, avec à l'aller la visite des haras de Rodez et au retour, les visites du musée de la mine à Aubin, les thermes de Cransac et « la montagne qui fume ». A cette occasion, nous tenons à remercier notre camarade GOULESQUE qui nous a particulièrement bien commenté cette dernière visite.
- Le mardi 19 octobre avait lieu à Alrance la messe pour les défunts de l'année, suivie d'un repas à « l' Oasis » à Réquista.
- Le dimanche 23 janvier 2000 à 14 heures, le 3^e âge organise un quine à la salle des fêtes d'Alrance.

Aucun changement en ce qui concerne les jeux du mardi après-midi dans la salle sous la Mairie. Pour la nouvelle année, nous continuerons à assurer dans la mesure du possible les deux voyages d'un jour.

A tous nous présentons nos meilleurs vœux et souhaits de bonne et heureuse année 2000.

- ECOLES D'ALRANCE ET DE LA CAPELLE -



Lundi 1^{er} février, nous sommes tous allés à Rodez voir "le talisman de la Reine".



Jeudi 25 février, nous sommes allés faire le carnaval à Villefranche-de-Panat. En arrivant, nous nous sommes déguisés et maquillés en clowns. Puis nous avons défilé dans la foire avec les enfants de Villefranche et de Lestrade-et-Thouels. A midi, nous avons enlevé nos déguisements et notre maquillage pour manger à la cantine de l'école de Villefranche. L'après-midi, nous avons fait un spectacle à la salle des fêtes. C'était une bonne journée !



Mardi 15 juin, nous sommes allés voir une bisonnerie, à Mérenvielle, à côté de Toulouse. Nous sommes d'abord allés au Camp Indien : nous nous sommes maquillés ; nous avons fabriqué un collier ; nous sommes allés aux stands de tir et nous avons fait l'épreuve de courage. Avant midi, nous avons vu la tonte des moutons : la dame tondait avec un ciseau. Après-midi, nous avons vu les bisons ; nous sommes allés voir les trappeurs et les cow-boys ; nous sommes montés dans une charrette tirée par deux bœufs. Avant de partir, nous avons vu le marquage des animaux ainsi que l'orpailleur. C'était une journée vraiment formidable !



- LA PHOTO DU SIECLE -

Le principe de la photo du siècle est très simple : rassembler sur un même cliché tous les habitants d'une commune afin de laisser un souvenir de leurs ancêtres aux futures générations. C'est le pari tenu et réussi par "Les Panoramistes", une association de Sète, regroupant de jeunes photographes, qui ont réussi à rassembler près de 250 personnes sur la place de l'Oratoire à La Capelle Farcel, le samedi 17 avril. Malgré le froid glacial de ce matin-là, petits et grands étaient au rendez-vous pour immortaliser cette fin de siècle sur une photo. Après plusieurs prises de vue, un vin d'honneur était offert pour réchauffer les participants. Ce fut une initiative fort appréciée par tous à en juger par le nombre important de photos vendues par la suite à la Mairie.

Un grand merci aux Panoramistes ainsi qu'à Groupama, partenaire de cette matinée.



erimage de Notre Dame de Peyrebrune
ANCE. Canton de SALLES-CURAN (Aveyron)

Desiré Mil...
... Rod... (Aveyron)

Habitants de la Commune au début du siècle

Samedi 17 avril, place de l'Oratoire à La Capelle Farcel



Habitants de la Commune d'ALRANCE en 1999.

- UN PEU D'HISTOIRE -

**Les Maires de la Commune
& leurs Conseillers Municipaux**

1878 ... 1881

Adolphe Gayraud
Maire

François Bisquet
Baptiste Costes
Joseph Lacombe
Philibert Terral
Gerbais Gary
Antoine Serin
Hippolyte Carrière
François Gineste
Paulin Serin
Dalmazy Alauzet
Jean Espinasse

1881 ... 1884

Adolphe Gayraud
Maire

Philibert Terral
Adolphe Lacombe
Marin Espinasse
Justin Laquerbe
Pierre Joulié
François Gineste
Hippolyte Carrière
Justin Bonnefous
Paulin Serin
Joseph Serin
Jean Espinasse

1884 ... 1888

Adolphe Gayraud
Maire

Philibert Terral
Frédéric Bisquet
Paulin Serin
Joseph Serin
Hippolyte Carrière
Justin Bonnefous
François Gineste
Benjamin Barthe
Baptiste Angles
Antoine Brulhe
Jean Espinasse

1888 ... 1892

Adolphe Gayraud
Maire

Philibert Terral
Désiré Massol
Jean Espinasse
Etienne Girard
Amans Tourrette
Benjamin Barthe
Hippolyte Carrière
Justin Bonnefous
Paulin Serin
Joseph Serin
Antoine Brulhe

à suivre ...

MICROPOLIS

une exclusivité Aveyronnaise pour l'An 2000

Dans la lignée des parcs à thème, Micropolis, la cité des insectes est unique en France. D'ores et déjà la colline de Saint-Léon en Lézou, village natal du très célèbre entomologiste Jean-Henri FABRE, revêt une carapace décrivant les mouvements ondulatoires d'une chenille, caractéristiques du bâtiment.

Dès le 1^{er} juin 2000, date de l'ouverture de Micropolis, tous ceux qui le désirent pourront venir visiter le monde merveilleux de la cité des insectes. Vous serez transportés dans le monde de l'infiniment petit grâce à une mise en scène de très grande qualité où chacun verra ses repères totalement bouleversés, ceci à travers les 11 espaces d'expositions permanentes, les 2 espaces d'expositions temporaires, de nombreux vivariums, des fourmillières, ...

Ludique, pédagogique et didactique, Micropolis vous fera découvrir l'univers des insectes tel que vous ne l'avez jamais encore vu.



Le site de Micropolis à Saint Léon (Aveyron)

ETAT CIVIL DE L'ANNEE -

NAISSANCES

- CANAC Pierre, Jean-Christophe, né le 25 août 1999, fils de CANAC Jean-Pierre et de SOULIE Sylvie, domiciliés à Fabrègues.
- CHAZOTTES Mélanie, Nadège née le 17 décembre 1999, fille de CHAZOTTES Vincent et de ALAUZET Nathalie, domiciliés au Salès.
- LE NENAON Djochi, né le 24 mars 1999, fils de LE NENAON Cédric et de ESTHER Christelle, domiciliés à Tiyos Paye – route de Boussinesq
- VIRENQUE Lucas, Hugo, Simon, né le 05 février 1999, fils de VIRENQUE Laurent et de PILLAC Christine, domiciliés à Boussinesq.

MARIAGES

- BOUSQUET Laurent et SOULIE Edith à ALRANCE le 07 août 1999
- LE NENAON Cédric et ESTHER Christelle à ALRANCE le 28 avril 1999.
- BATTUT Antoine et DUMOLARD Annick à CASTRES (81) le 24 juillet 1999.
- ALAUZET Thierry et LATAPIE - BOULOC Myriam à LIOUJAS le 7 août 1999

DECES

- BARGUES épouse MALART Eliane, Peyrebrune le 12 juin 1999.
- CASTANIE Marcel, le Rossignol, le 05 septembre 1999.
- FABRE Camille, le Bourg le 15 avril 1999.
- GALTIER veuve CLUZEL Marie-Thérèse, le Jouanesq, le 30 décembre 1999.
- GAVALDA veuve CARRIERE, la Coste le 20 février 1999.
- JEANJEAN Georgette, le Jouanesq le 22 mai 1999.
- RAVAILHE veuve BESSIERE Zélie, le Jouanesq le 21 décembre 1999.