

# ALRANCE



# BULLETIN MUNICIPAL 2008

## LE MOT DU MAIRE

Voilà bientôt un an qu'une nouvelle équipe municipale se mettait en place et c'est avec un peu d'émotion que pour la première fois je vous présente au nom du conseil municipal et en mon nom personnel mes meilleurs vœux de bonheur, de réussite et surtout de santé à chacune et chacun d'entre vous.

Avant de vous présenter les projets et réalisations que nous souhaitons mener à bien, je voudrais remercier la municipalité précédente pour le travail qu'elle a accompli pendant sept ans.

En 2008 plusieurs dossiers ont été mis en place ou poursuivis et nous avons concrétisé le premier d'entre eux par la signature le 30 décembre 2008 de l'acte d'achat de 30 hectares de terrains autour de la tour de Peyrebrune. Comme par le passé, des dossiers de régularisation de routes ou chemins ont été réglés. En fin d'année, la municipalité a passé commande de deux défibrillateurs et également d'une balayeuse.

Pour 2009, c'est la salle "socio-culturelle" que nous attendons tous avec impatience qui verra le jour. Le dossier cœur de village sera travaillé et déjà le choix de l'architecte à été fait lors de la dernière séance du conseil municipal de décembre. Le lotissement des "Grands Chênes" sera mis en place. L'enfouissement de l'éclairage public à Alrance sera réalisé à partir du début du mois de mars et l'éclairage intérieur de l'église de la Capelle-Farcel débutera dans les semaines qui viennent.

Le défi difficile mais enthousiasmant du conseil municipal sera de trouver l'équilibre qui va permettre de financer les investissements précités par un budget que vous savez tous très serré avec la recherche permanente du soutien de nos partenaires financiers (Conseil Général, Région, Etat...) et la volonté de rester avec des taux d'imposition bas.

Avec la communauté de communes "Lévezou-Pareloup" qui souhaite renforcer son budget voirie, les travaux sur nos routes communales seront poursuivis.

Je remercie les diverses associations de notre commune qui par leur dynamisme et leur efficacité donnent vie et convivialité à nos villages, tous les conseillers municipaux qui, chacun à sa place, m'apportent beaucoup de soutien et également l'ensemble du personnel communal.

Comme mes prédécesseurs et fidèle à la tradition, je salue nos amis originaires d'Alrance qui pour des raisons professionnelles ou familiales ont dû quitter le village de leur enfance pour s'expatrier aux quatre coins de l'hexagone et même parfois plus loin "Revenez quand vous voulez ! Notre lotissement sera bientôt prêt pour vous accueillir..."

Enfin, je souhaite la bienvenue à tous les nouveaux foyers qui se sont installés chez nous, qu'ils y trouvent la meilleure intégration possible.

Bonne lecture et bonne année 2009 à tous.

Jean-Pierre DRULHE

## INFOS PRATIQUES

### • CARTES D'IDENTITE

1<sup>ère</sup> demande :

- 1 copie de l'acte de naissance délivrée par la Mairie du lieu de naissance.
- 1 justificatif de domicile (facture EDF ou téléphone fixe)
- 2 photos d'identité au format réglementaire
- Le livret de famille

Renouvellement :

- Même pièces + l'ancienne carte
- 25 € si vous ne pouvez pas fournir l'ancienne carte

### • PASSEPORT

1<sup>ère</sup> demande :

- 1 copie de l'acte de naissance délivrée par la Mairie du lieu de naissance.
- 1 justificatif de domicile (facture EDF ou téléphone fixe)
- 2 photos d'identité au format réglementaire
- 1 timbre fiscal à :
  - o 89 € pour les majeurs
  - o 45 € entre 15 et 18 ans
  - o 20 € pour les moins de 15 ans
- Le livret de famille

Renouvellement :

- Même pièces + l'ancien passeport

### • ATTESTATION DE SORTIE DU TERRITOIRE

Tout enfant mineur devant quitter le territoire français sans ses parents doit être muni d'une attestation de sortie. Elle est délivrée par la mairie sur demande des parents munis de la carte d'identité. Elle est valable 6 mois

### • DEMANDE DE CARTE GRISE

- L'imprimé de demande
- 1 justificatif de domicile
- 1 copie de la carte d'identité
- 1 chèque du montant de la carte grise

### • TARIFS DES LOCATIONS

- Salle des fêtes (la journée)
  - o Résidants 23 €
  - o Non résidants 46 €
  - o Caution 50 €
- Mobilier
  - o Table 0,76 €
  - o Chaise 0,15 €
  - o Percolateur 5,00 €

### • INSCRIPTION SUR LES LISTES ELECTORALES

Les demandes sont recevables de début septembre jusqu'au 31 décembre inclus.

### • RECENSEMENT A 16 ANS

Les jeunes gens et jeunes filles doivent se présenter à la mairie pour le recensement dans le mois anniversaire de leurs 16 ans. Il leur est alors délivré une attestation de recensement qui, complétée plus tard par l'attestation de participation à la JAPD, leur sera nécessaire pour tout examen ou diplôme d'état.

## COMMENT JOINDRE ...

### **La Mairie d'Alrance**

Secrétariat ..... 05.65.46.56.46

Fax 05.65.46.40.05

e-mail mairie-alrance@orange.fr

jours d'ouverture : lundi, mardi, jeudi, vendredi, samedi de 09 h à 12 h 00

**L'agence postale d'Alrance** .....05.65.46.55.00

jours d'ouverture : mardi, mercredi, jeudi, vendredi de 09 h 30 à 12 h 00

samedi de 10 h 00 à 12 h00

### **Le Maire**

Mr DRULHE Jean-Pierre.....05.65.46.42.07

Permanence : le samedi matin sur rendez-vous

### **Les Adjoints**

Mr SOLIE Joël .....05.65.46.43.01

Mr DOYEN Philippe ..... 05.65.46.45.92

Mme GALTIER Josiane ..... 05.65.46.40.60

### **Le Conseiller Général**

Mr GRIMAL Jean-Louis ..... 05.65.46.35.89

### **Le Député**

Mr MARC Alain ..... 05.65.99.05.81

8 Rue Lamartine 12400 Saint-Affrique

**La Préfecture de l'Aveyron** .....05.65.73.71.71

Place du Général de Gaulle / BP 715 / 12007 RODEZ

**La Sous-Préfecture** .....05.65.61.17.00

39 avenue de la République / BP 354 / 12103 MILLAU

**Le Conseil Général de l'Aveyron** .....05.65.75.80.00

Hôtel du Département / BP 724 / 12007 RODEZ

### **La Trésorerie du Lévezou**

12290 Pont de Salars.....05.65.46.84.24

12410 Salles-Curan .....05.65.46.34.13

**La Gendarmerie Nationale** .....05.65.46.33.02

12410 Salles-Curan

**La D.D.E. agence du centre**.....05.65.75.48.00

8 rue de Madrid / zac de Bourran / BP 3333 / 12033 RODEZ

**La D.D.A.F.** .....05.65.73.50.00

Rue de Bruxelles / zac de Bourran / 12000 RODEZ

## LE CONSEIL MUNICIPAL



de gauche à droite : CLUZEL Bernard, ALCOUFFE Thierry, DOYEN Philippe (2<sup>ème</sup> adjoint), BRIAND Annick, GALTIER Josiane (3<sup>ème</sup> adjoint), CANAC Sébastien, DRULHE Jean-Pierre (Maire), SOLIE Joël (1<sup>er</sup> adjoint), FLOCHLAY Viviane, BONNEFOUS Jean-Louis, BONNEFOUS Alfred.

Le personnel communal est composé de :

- 5 agents titulaires :
  - CALVET Michel, adjoint technique territorial à temps complet
  - DALENC Thierry, adjoint technique territorial à temps complet
  - DOYEN Isabelle, ATSEM à l'école d'Alrance à temps partiel 30 h / s
  - FABRE Simone, adjoint technique à l'école à temps partiel 10 h / s
  - VAYSSE Carine, adjoint administratif principal à mi-temps 17h30 / s
  
- 3 agents non titulaires :
  - CAPOULADE Anne-Marie, agent d'entretien à la Mairie(6 h / s)
  - FABRE Corinne, agent administratif à l'agence postale (12 h / s)
  - SOULIE Odile, transporteur au ramassage scolaire
  
- 1 ou 2 agents saisonniers pour la Tour de Peyrebrune
  - VIGUIER Jérémy pour le mois de juillet (24h / s)
  - PANSERI Sandra pour le mois d'août (24 h / s)

## REUNIONS DU CONSEIL MUNICIPAL

- **21 MARS 2008 :**
  - Installation du Conseil Municipal, élection du Maire et des Adjoints
- **29 MARS 2008 :**
  - mise en place des diverses commissions communales
- **05 AVRIL 2008 :**
  - Préparation budgétaire : section d'investissement
  - Subventions aux associations
  - Vote du taux d'imposition : Il a été décidé de ne pas augmenter le taux des 3 taxes locales au niveau communal pour cette année
- **14 AVRIL 2008 :**
  - Vote du compte administratif 2007 et du budget primitif 2008 de la Commune, du service assainissement, du lotissement des Grands Chênes et du service de transports scolaires.
- **28 MAI 2008 :**
  - Discussion sur l'achat du foncier à Peyrebrune.
  - Salle socio-culturelle (démarches que nous devons mettre en place présentées par le Maire).
  - Réflexion sur le lotissement des Grands Chênes.
- **27 JUIN 2008**
  - Préparation des élections sénatoriales
  - Salle socio-culturelle : délégation de la maîtrise d'ouvrage à la Communauté de Communes Lézou-Pareloup
  - Lotissement des Grands Chênes : révision du projet
- **25 JUILLET 2008 :**
  - Location appartement école Alrance
  - Choix du remplaçant pour l'agence postale
  - Eclairage église de La Capelle Farcel : choix de l'entreprise (GUITARD Villefranche de Panat)
  - Compte rendu sur l'avancement des dossiers salle socio-culturelle, lotissement, Peyrebrune
- **17 SEPTEMBRE 2008 :**
  - Foncier Peyrebrune : compte rendu de la rencontre avec M. BLANC et Me CUNIENQ
  - Achat d'un défibrillateur pour Alrance
  - Devis géomètre pour travaux aux Planals
  - Compte rendu des travaux voirie
  - Salle socio-culturelle : date d'ouverture des plis des architectes en présence du Conseil Municipal
- **07 OCTOBRE 2008 :**
  - Choix de l'architecte pour la salle socio-culturelle suite à appel d'offre

• **15 NOVEMBRE 2008 :**

- Mesure auto-surveillance des stations d'épurations
- Projet achat maison SCHNEIDER Volker à Peyrebrune (estimation des domaines)
- Mise en sécurité village du Jouanesq (marquage au sol)
- Prime annuelle employés communaux
- Achat du 2<sup>ème</sup> défibrillateur pour La Capelle

• **13 DECEMBRE 2008 :**

- Compte rendu de la visite d'une structure d'hébergement pour personnes âgées sur la Commune de Colombiès
- Achat d'une balayeuse ramasseuse
- Décision de proposer à Monsieur SCHNEIDER l'échange d'une partie de son terrain à Peyrebrune
- Embauche d'un agent pour le recensement 2009
- Délibération : adhésion de la commune au SMICA pour mise en place du cadastre numérisé
- Présentation de la 1<sup>ère</sup> ébauche de la salle socio-culturelle par l'habitat rural
- Choix de l'architecte pour l'opération cœur de village (Christophe BOIS).

Les enfants de l'école d'ALRANCE ont pris part à cette réunion. En fin de séance, après avoir écouté attentivement le déroulement du conseil, ils ont pris place autour de la table pour exposer quelques aménagements qu'ils souhaiteraient réaliser à l'école et que nous ne manquerons pas d'encourager...



Les séances du conseil municipal sont publiques ; toutefois le conseil peut décider de se réunir à huis clos. Toutes les personnes intéressées peuvent librement assister aux séances publiques mais n'ayant pas la qualité de membres du conseil municipal, elles ne peuvent en aucun cas participer aux délibérations.

## BUDGET 2008

### FISCALITE

En 2008, le Conseil Municipal a décidé de ne pas augmenter les taux des taxes locales.

Libellés	Bases notifiées	Variation des bases / N-1*	Taux appliqués par décision du C.M.	Variation de taux / N-1	Produit voté	Variation du produit / N-1 %
<u>Taxe d'habitation</u>	271.300,00	0,6679	5,44	0	14.759,00	0,6698
<b>Taxe foncière sur les propriétés bâties</b>	535.500,00	1,9806	10,87	0	58.209,00	1,9808
<b>Taxe foncière sur les propriétés non bâties</b>	44.100,00	1,6129	66,4	0	29.282,00	1,6115
<b>Taxe professionnelle</b>	0	0	0	0	0	0
<b>TOTAL</b>	850.900,00	1,5394	0	0	102.250,00	1,6839

\* N-1 correspondant à l'année 2007

La taxe professionnelle est perçue par la communauté de communes Lévézou-Pareloup



## PREVISIONS ET RESULTATS

CHAPITRES	2007		2008	
	Prévu	Réalisé	Prévu	Réalisé
<b><u>FONCTIONNEMENT</u></b>				
<b><u>Dépenses</u></b>				
• Charges à caractère général (1)	98.629,00	62.400,00	90.834,00	68.652,00
• Charges de personnel (2)	125.683,00	113.235,00	126.400,00	121.593,00
• Charges de gestion courante (3)	57.850,00	55.258,00	72.000,00	39.632,00
• Charges financières (4)	16.473,00	14.868,00	12.578,00	12.578,00
• Charges exceptionnelles (5)	4.468,00	1.263,00	3.000,00	
Sous total 1 .....	303.103,00	247.025,00	304.812,00	242.455,00
<b><u>Recettes</u></b>				
• Atténuation de charges (1)	10.146,00	9.548,00	9.900,00	12.008,00
• Produits des services (2)	17.922,00	19.197,00	14.599,00	16.320,00
• Impôts et Taxes (3)	161.255,00	168.835,00	162.667,00	163.339,00
• Dotations et participations (4)	136.120,00	136.604,00	136.173,00	150.942,00
• Produits de gestion courante (5)	19.910,00	18.779,00	16.500,00	20.485,00
• Produits exceptionnels		9.444,00		3.760,00
Sous total 2 .....	345.353,00	362.407,00	339.839,00	366.854,00
<b>RESULTATS .....</b>		<b>115.382,00</b>		<b>124.399,00</b>

# RESULTATS BUDGET 2008

## SECTION DE FONCTIONNEMENT

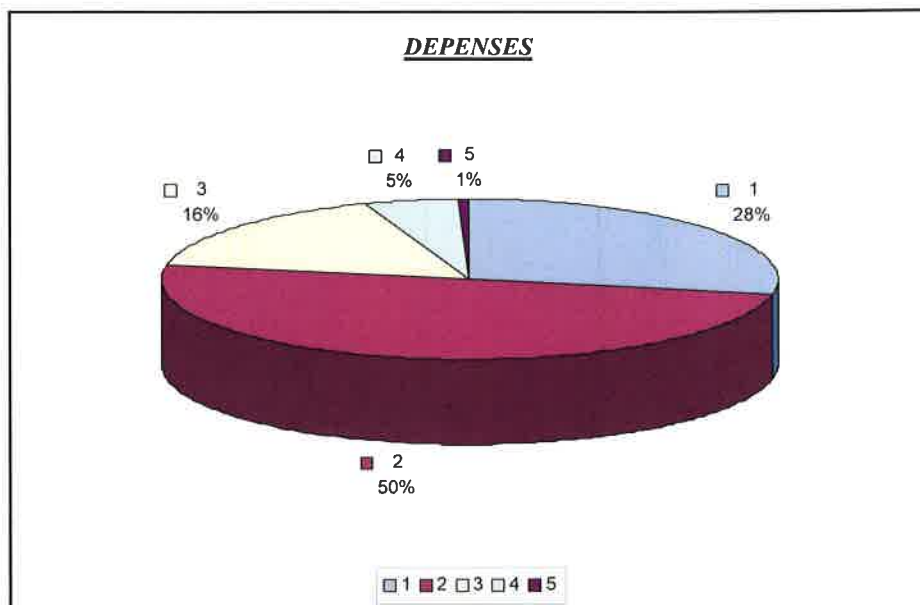

- (1) entretien de bâtiments, voies, réseaux, matériel roulant, factures éclairage public, téléphone, fuel chauffage, carburant, eau, assurances, fournitures scolaires, administratives, etc...
- (2) salaires et cotisations du personnel communal, médecine du travail, urssaf, retraites, etc...
- (3) subventions aux associations, indemnités Maire et Adjoint, participations obligatoires : service incendie, communauté de communes, SIVOM, CCAS, service assainissement, etc...
- (4) intérêts des emprunts
- (5) charges exceptionnelles

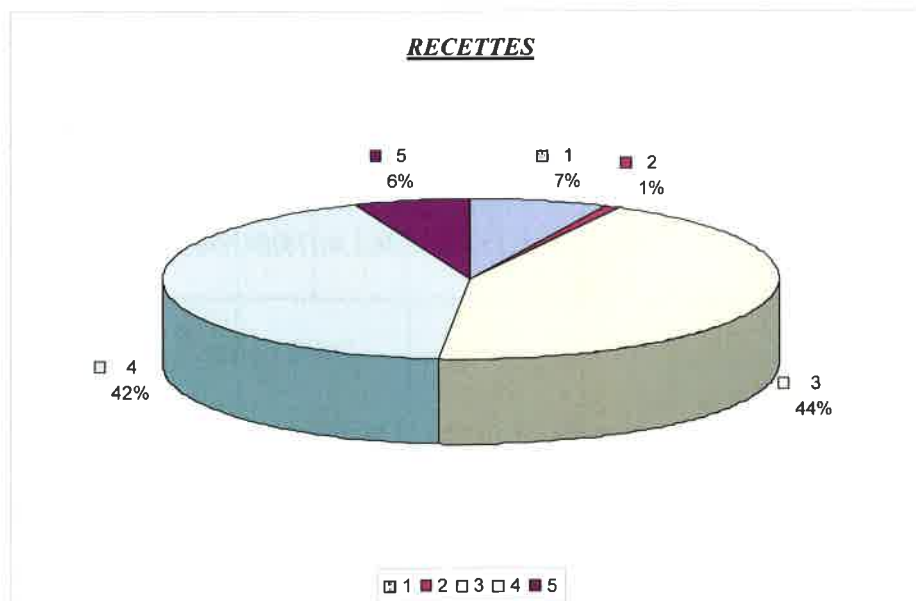

- (1) remboursement loyer agence postale par La Poste, remboursement sécurité sociale, etc...
- (2) vente de concessions cimetière, remboursement travaux par communauté de communes, etc...
- (3) impôts et taxes, taxes sur les pylônes, etc...
- (4) dotations versées par l'état en compensation des exonérations de taxes foncières ou d'habitation.
- (5) locations, loyers et charges

## SUBVENTIONS AUX ASSOCIATIONS

ASSOCIATIONS	MONTANTS
<b><i>COMMUNALES</i></b>	
• Association des Parents d'Elèves.....	920,00
• Comité des Fêtes Alrance.....	920,00
• Comité des Fêtes La Capelle .....	920,00
• Coopérative scolaire .....	1.070,00
• Espoir Sportif Alrance .....	920,00
• Société de Chasse .....	600,00
• Association des Amis de Peyrebrune Alrance.....	600,00
• Club des Aînés Ruraux de Peyrebrune (CCAS).....	400,00
<b><i>INTERCOMMUNALES</i></b>	
• ADMR .....	230,00
• Familles Rurales.....	230,00
• Sapeurs Pompiers .....	1.200,00
• Société de Pêche.....	380,00
• Syndicat d'initiative .....	1.500,00
• Courir en Levézou .....	230,00
<b><i>TOTAL DES SUBVENTIONS</i></b>	<b><i>10.120,00</i></b>

## REALISATIONS 2008

### • ACHAT DE PARCELLES AUTOUR DE PEYREBRUNE

1<sup>ère</sup> phase : la Commune d'ALRANCE ayant décidé l'acquisition de diverses parcelles autour de la Tour de Peyrebrune dans le but de valoriser le site, nous avons donc signé le 30 décembre dernier l'achat de 30 hectares de terrain.

Le plan de financement de cette acquisition se présente ainsi :

- coût de l'opération .....	108.615,00 €
- subvention du conseil général (TDENS) .....	54.652,00 €
- récupération TVA sur honoraires .....	2.419,00 €
- Budget communal .....	51.544,00 €

2<sup>ème</sup> phase : un dossier est en cours d'élaboration pour obtenir 50 % de subvention dans le cadre de la Taxe Départementale des Espaces Naturels Sensibles pour tous les travaux qui seront entrepris, échelonnés sur les années à venir :

- Panneaux de signalisation du site
- Signalétique en collaboration avec la Ligue Protectrice des Oiseaux : faune et flore
- Réimplantation du parcours d'orientation autour du site
- Réouverture des chemins de randonnées
- Clôtures autour du site
- Réaménagement de l'arène
- Aménagement d'un parking avec toilettes
- Réhabilitation de la maison acquise en 2002 avec réfection de la toiture et du plancher pouvant servir de bureau d'accueil
- Rampes pour l'escalier menant de la place à la tour.

### • ACQUISITION DE DEUX DEFIBRILLATEURS

La Commune d'ALRANCE vient de faire l'acquisition de deux défibrillateurs entièrement automatiques pour les mettre à la disposition du public afin d'intervenir auprès d'une victime d'arrêt cardiaque dans l'attente de secours professionnels.

En effet , la commune étant distante de plus de cinq minutes d'un centre de secours et de plus de 45 minutes d'un centre hospitalier, il semblait donc nécessaire de l'équiper de ce type de matériel.

Le plan de financement de cette acquisition se présente ainsi pour un défibrillateur :

- Acquisition du matériel .....	1.500,00 € HT
(TVA récupérable par la commune)	
- subvention du conseil général .....	450,00 €
- Aide parlementaire .....	150,00 €
- Aide Groupama.....	100,00 €
- Budget communal .....	800,00 €

Une journée de formation animée par la Croix Rouge aura lieu à Alrance sous la Mairie le 21 mars 2008. Les personnes suivantes ont été sollicitées pour participer à cette formation (liste non exhaustive) :

LA CAPELLE FARCEL	ALRANCE
<ul style="list-style-type: none"> <li>- Claire LATIEULE : 05.65.46.40.91</li> <li>- Mathieu SOUYRIS : 05.65.46.51.27</li> <li>- Claude PIERRAT : 05.65.78.48.06</li> <li>- Alfred BONNEFOUS : 05.65.46.52.87</li> <li>- Alain CAPOULADE : 05.65.46.55.59</li> <li>- Sébastien CANAC : 05.65.46.51.52</li> </ul>	<ul style="list-style-type: none"> <li>- Thierry DALENC : 05.65.46.59.73</li> <li>- Isabelle RAFFY : 05.65.46.20.29</li> <li>- Christophe CAILLOL : 05.65.46.41.72</li> <li>- Jean-François MARCHE : 05.65.46.50.85</li> <li>- Christiane GIBELY : 06.60.56.02.79</li> <li>- Delphine CLUZEL : 06.09.86.64.23</li> <li>- Jean-Pierre DRULHE : 05.65.46.42.07</li> <li>- Michel CALVET : 05.65.46.52.97</li> <li>- Joëlle AMAT : 05.65.46.45.00</li> <li>- Isabelle PIARD : 05.65.67.40.77</li> </ul>

C'est une de ces personnes que vous devrez contacter le plus tôt possible en cas d'accident cardiaque de quelqu'un de votre entourage, sans oublier bien sûr de contacter les services de secours compétents (pompiers, docteur, samu, ..)

- **TRAVAUX BATIMENTS COMMUNAUX**

Au début de l'année 2008, les employés communaux ont terminé l'aménagement de l'appartement nord de l'école d'Alrance. Durant les vacances d'été, ils ont entièrement refait la cantine scolaire : peintures, faux plafonds et autres aménagements permettent ainsi aux enfants de se restaurer et de passer un agréable moment dans un environnement plus sain et plus plaisant. En fin d'année, ils ont débuté la démolition intérieure et la réhabilitation du logement sud de l'école.

- **DIVERS**

Achat d'une balayeuse : 2.750 € HT (la TVA est récupérable par la Commune)

## DENEIGEMENT

Pendant la période hivernale, le déneigement de notre voirie communale est un des principaux soucis de votre municipalité et des employés communaux. Je tiens d'ailleurs à remercier Michel, Thierry et Alain pour leur efficacité et leur dévouement. En effet, dès quatre heures du matin, ils partent sur nos routes pour que toutes soient dégagées lorsque les infirmières, les laitiers et les ramassages scolaires doivent se déplacer.



Je tiens à attirer votre attention sur le fait que lorsque les étraves passent devant les portes ou entrées de propriété, elles forment automatiquement une surcharge de neige dont certains nous font le reproche. Il est impossible de faire autrement et sauf personnes âgées ou handicapées, il est à la portée de tout un chacun de prendre une pelle et de nettoyer le devant de sa maison.

Parfois, lorsque les chutes sont peu importantes, il nous est difficile de prendre la décision de passer ou pas.

Nous ferons le maximum pour que chacun d'entre vous ne reste pas isolé. Nous comptons sur votre compréhension, votre tolérance et votre solidarité.

Je vous rappelle que des sacs de sel sont à votre disposition.

Vivement le printemps !!!

Jean-Pierre DRULHE

## MAISONS PETITE ENFANCE PRESTATIONS D'ACCUEIL PROPOSEES

Ces structures Petite Enfance comprennent deux services à destination des familles et des Assistantes Maternelles :

### ➤ ETABLISSEMENTS D'ACCUEIL OCCASIONNEL DE LA PETITE ENFANCE

- ∅ Ouverture un jour par semaine sur chaque commune :
  - Le **lundi** sur la commune de **Arvieu**  
nom : *Les papillons*
  - Le **mardi** sur la commune de **Flavin**  
nom : *La libellule*
  - Le **jeudi** sur la commune de **Villefranche de Panat**  
nom : *Le mille et une pattes*
  - Le **vendredi** sur la commune de **Pont de Salars**  
nom : *La coccinelle*

L'amplitude d'ouverture sera de 8h30. Ainsi les structures seront ouvertes de **8h30 à 17h**.

- ∅ Capacité d'accueil : 12 places d'agrément.
- ∅ Age des enfants : de l'issu du congé postnatal à 6 ans
- ∅ Personnel d'encadrement : 3 personnes : 1 Directrice, 1 responsable technique et 1 Assistante Educatrice.
- ∅ Accueil selon le principe d'un accueil occasionnel : à la journée, à la demi-journée, à l'heure en fonction des places disponibles

### ➤ RELAIS ASSISTANTES MATERNELLES

- ∅ Ouverture une journée par semaine sur chaque commune:
  - Le **lundi** sur la commune de **Villefranche de Panat**
  - Le **mardi** sur la commune de **Pont de Salars**
  - Le **mercredi** sur la commune de **Arvieu**
  - Le **jeudi** sur la commune de **Flavin**
- ∅ Horaires des haltes-jeux : de **9h00 à 12 h 30**
- ∅ Horaires des permanences administratives : **13h00 à 17h00**
- ∅ Animatrice du Relais Assistantes Maternelles : 1 personne : 1 Animatrice de Relais

# PROJET 2009

## SALLE DES FETES ALRANCE

La commune d'Alrance prévoit de construire une salle socio-culturelle. Ce projet sera réalisé sous maîtrise d'ouvrage communauté de communes Lévézou-Pareloup. Les besoins recensés ont permis d'aboutir à la définition du programme de travaux suivant :

- **Le terrain**

Le bâtiment sera construit sur l'emprise de l'ancienne salle des fêtes dont on vient d'achever la démolition.

- **Le bâtiment**

Le bâtiment sera un bâtiment simple et comportera les locaux suivants :

- 1 - Une salle d'animation d'environ 300 m<sup>2</sup>
- 2 - Une cuisine d'environ 25 m<sup>2</sup>
- 3 - Un rangement d'environ 30 m<sup>2</sup>
- 4 - Une buvette
- 5 - Un hall d'entrée
- 6 - Un vestiaire pouvant être combiné avec le rangement
- 7 - Un ensemble sanitaire

Dans ces différents locaux, nous prévoyons les aménagements et équipements listés par local:

La Salle d'animation:

- Un portail extérieur (3,00 x 2,50) pour permettre d'y adjoindre un chapiteau à l'opposé de la scène
- Une aire extérieure en enrobé pour recevoir le chapiteau
- Une scène réalisée avec un système réglable, modulable, compatible avec ceux équipant les salles des fêtes d'Arvieu et de Villefranche de Panat
- Etudier la hauteur nécessaire et suffisante sous plafond
- Un hall d'accès le plus éloigné possible de la scène
- Un pignon libre pour permettre des extensions futures
- Un sol simple permettant la danse
- Une acoustique de bon niveau
- Un matériau intérieur résistant aux chocs sur les murs (au moins sur une hauteur de 2 m)
- Un chauffage permettant une mise en température rapide
- Un équipement de sonorisation
- Des systèmes d'accroche à demeure pour rampe d'éclairage,
- Système d'occultation rapide et simple des fenêtres
- Puissance électrique suffisante pour orchestre



### La cuisine:

- Surface environ 25 m<sup>2</sup>
- Prévues pour accueillir un traiteur (prises de courant adaptées)
- Facile d'entretien
- Plonge inox double bac grande capacité 50 x 50 x 30 avec système de douchette + égouttoir
- Agencement avec plan de travail
- Accès direct sur extérieur
- En liaison avec la salle d'animation et avec le rangement
- Chauffage

### Le rangement:

- rangement prévu pour stockage des tables et chaises + matériel divers
- Rangements sous clefs pour vaisselle...
- Ce local peut aussi servir de vestiaire pendant les manifestations
- Surface environ 30 m<sup>2</sup>
- Local très simple, résistant aux chocs
- Accès sur extérieur et sur salle d'animation
- Chauffage

### La buvette:

- Local de 20 m<sup>2</sup> environ
- Equipée d'un bar simple donnant côté salle d'animation,
- Un bar donnant côté extérieur pour les manifestations de plein air
- Un auvent extérieur abritera le bar
- Un évier inox
- La possibilité d'installer des frigos

### Le hall d'entrée:

- Accès entre l'extérieur et la salle
- Le hall sera positionné à l'opposé de la scène
- Accès vers les sanitaires
- Zone à proximité pour caisse

### Le vestiaire:

- Etudier une solution pour que le rangement devienne vestiaire pendant les manifestations

### Les sanitaires:

- Ensemble WC Hommes / dames
- WC handicapés
- lave-mains
- accès depuis le hall
- Prévoir qu'un WC puisse être accessible depuis l'extérieur

**Montant du projet:**

Montant global H.T. du projet: 400 000,00 €

**Calendrier de réalisation:**

Consultation maître d'oeuvre: Septembre 2008

Esquisse: Octobre 2008 / Janvier 2009

Permis de construire: Février 2009

Consultations entreprises: Avril 2009

Choix des entreprises: Mai 2009

Travaux: Juin 2009 à Février 2010

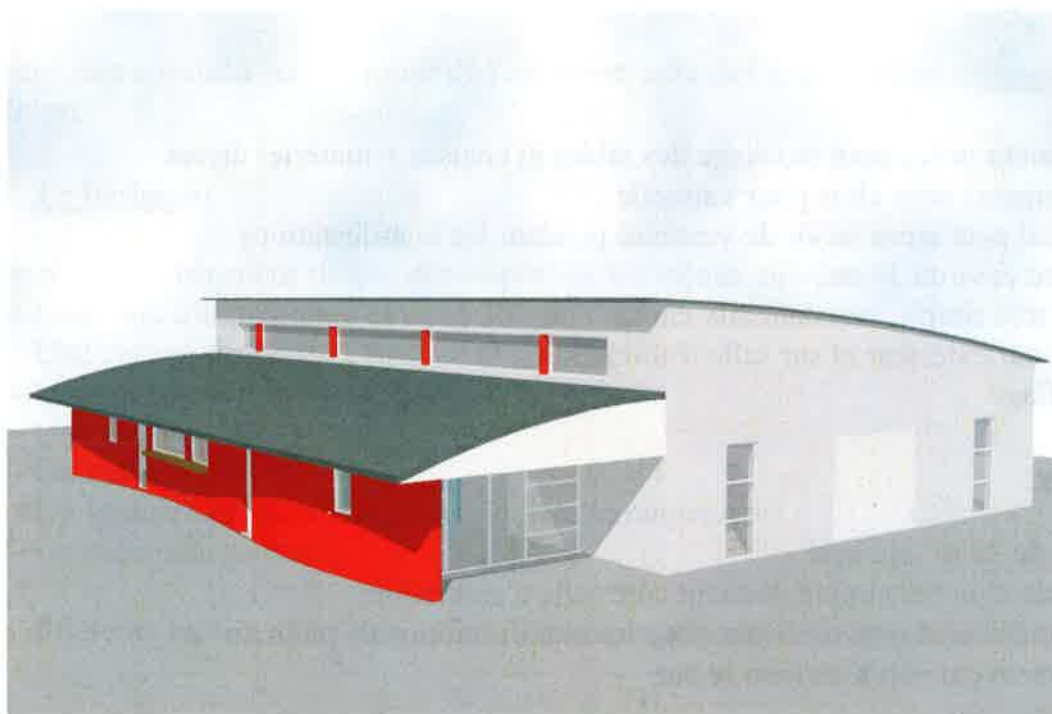

PERSPECTIVE D' ENSEMBLE 1

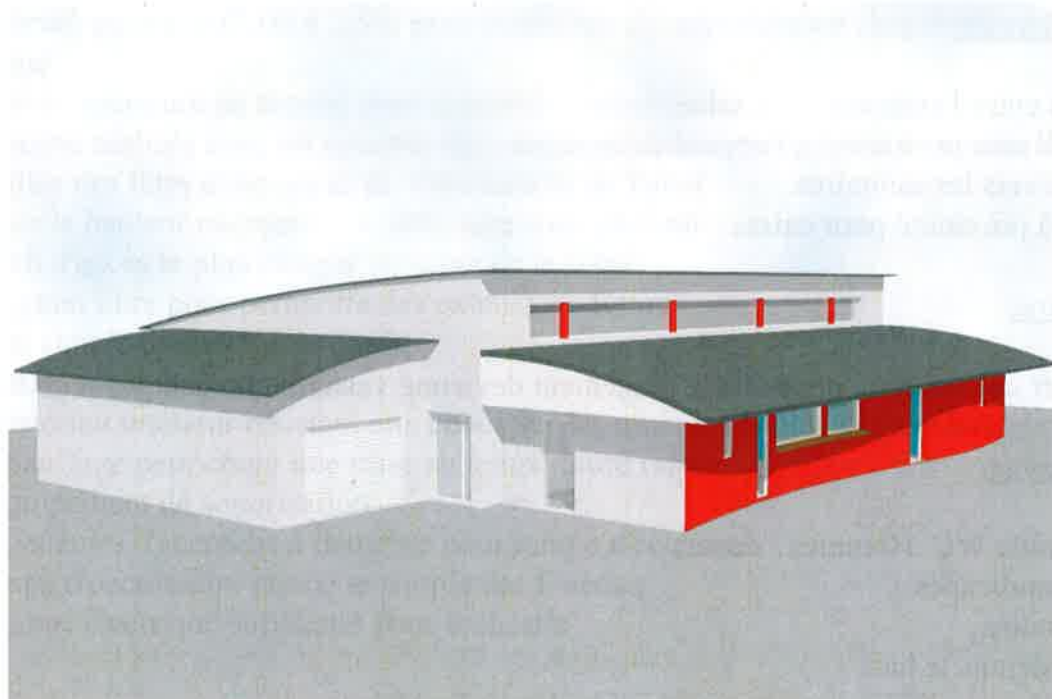

PERSPECTIVE D' ENSEMBLE 2

# LOTISSEMENT COMMUNAL DES GRANDS CHENES

Afin de pouvoir proposer des lots à des prix compétitifs, le Conseil Municipal a décidé de revoir le projet initial jugé trop onéreux.

Les accès ont été revus, l'implantation des lots ainsi que la voirie ont quant à eux été réétudiés. La partie conception de la maîtrise d'œuvre a été confiée au cabinet Gombert qui avait déjà réalisé la première étude, alors que la consultation des entreprises et le suivi des travaux seront eux confiés à M. Galibert qui intervient en appui technique auprès des communes pour le compte du SIVOM.

Le nouveau projet dans la tranche 1 (cf plan joint) comporte donc 6 lots avec une voirie unique le tout pouvant être agrandi au fur et à mesure des demandes ce qui permet de diminuer le coût.

Pour tous renseignements ou réservations de lots, veuillez vous adresser à la Mairie.

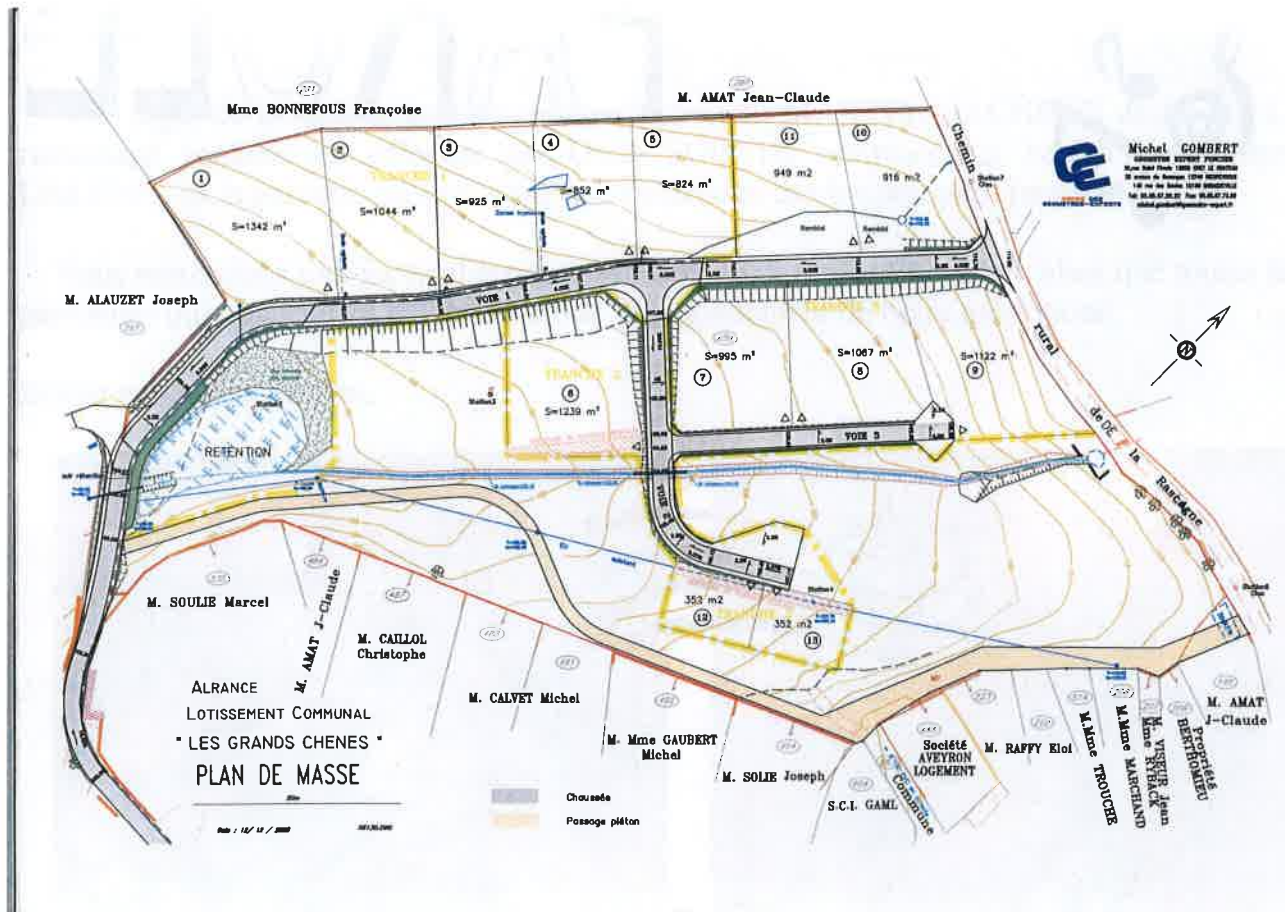



LA

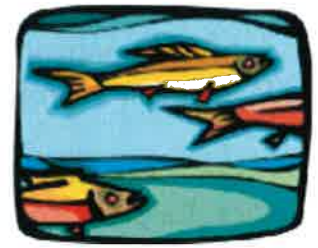

PAROLE



AUX



ASSOCIATIONS

## ASSOCIATION DES PARENTS D'ELEVES

L'Association des Parents d'Elèves a pour but de soutenir l'école et tous ses projets. Pour cela, elle organise tout au long de l'année plusieurs animations : concours de belote, goûter de Noël...

### Bureau

Présidente : Karine CABAL  
Vice président : Vincent CHAZOTTES  
Secrétaire : Anne JALADE  
Vice secrétaire : Sloliya PIARD  
Trésorière : Stéphanie GUITARD  
Vice trésorière : Sylvie CANAC  
Membre actif : Philippe DOYEN

Depuis la rentrée 2007, 17 élèves, de la petite section de maternelle au CM2, sont regroupés à l'école d'Alrance, sous la responsabilité de Magalie FABRE. Isabelle DOYEN a repris son poste d'ATSEM (Agent Territorial Spécialisé en Ecole Maternelle), mi-juin 2008, à l'issue de son congé parental. Durant son absence, elle a été remplacée par Anne JALADE.

Les repas de la cantine sont fournis par le traiteur MARTEL-DACHEUX de Rodez. Le ramassage scolaire est effectué par Odile SOULIE, remplacée si besoin par Thierry DALENC, et la garderie du soir, ainsi que l'entretien des locaux, par Simone FABRE.

Nous remercions tout particulièrement la Municipalité et le Père Noël, ainsi que toutes les personnes qui nous aident à assurer le bon fonctionnement de notre association.

Bonne année 2009 à tous.



Les enfants sont attentifs .....



.... à l'histoire que leur raconte le Père-Noël

## ECOLE D'ALRANCE

L'année scolaire 2006/07 s'est terminée tristement car l'école de La Capelle a fermé ses portes faute d'effectif. Depuis la rentrée 2007, c'est l'école d'Alrance, classe unique qui accueille les enfants de la commune. Que classe unique n'inspire surtout pas de pitié, ne serait-ce pas une chance ? A condition de la préserver. La classe unique est une école qui propose de nombreuses dynamiques :

- tant au niveau relationnel : des liens forts se tissent entre les élèves, les grands sont bienveillants envers les plus jeunes, leur donnent envie de grandir tout en sachant s'adapter à leur niveau ;
- que pédagogique : des projets communs réunissent tous les élèves mais sont différenciés selon les niveaux, le tutorat fonctionne entre les élèves et les responsabilise, ils sont très autonomes.

Une classe unique est une classe qui vit !

**Le fil conducteur de cette année scolaire a été celui de l'eau :**



Durant la première période, il a été abordé en *géographie*. Les enfants ont ainsi appréhendé le vocabulaire relatif aux cours d'eau. Un travail particulier a été mené sur l'Alrance et nous a amené à nous y rendre à plusieurs reprises.

La seconde période, c'est sous un aspect plus *scientifique* que l'eau a été étudiée : notamment le cycle de l'eau. Les enfants du cycle 1 et 2 ont vu les trois états de l'eau.

La troisième période, c'est *l'eau en amont et en aval du robinet* qui a été examinée. A ce titre, les enfants ont visité les lagunages de la commune et la station de traitement de l'eau du moulin de Galat.



Un travail en partenariat avec la *fédération départementale de pêche* a été mené au printemps afin d'étudier les poissons et l'écosystème du milieu aquatique. Un élevage de guppys a été réalisé en classe pour en faciliter l'observation. Deux sorties axées autour de la pêche, dont une en compagnie des parents, ont été réalisées au lac de Villefranche de Panat.



Enfin, c'est le littoral qui a été étudié durant la dernière période et une *classe de découverte à Agde* a eu lieu au mois de juin. Ce fut l'occasion de découvrir le littoral depuis la mer lors d'une excursion en bateau, de visiter l'aquarium du Cap d'Agde, d'un mas conchylicole, de remonter le Canal du Midi en passant par les sept écluses de Fonsérane et rendre une visite de courtoisie à la statue de monsieur Paul Riquet à Béziers.



**Merci à la municipalité et à l'association des parents d'élèves qui mettent tout en œuvre pour soutenir l'école et lui permettent de fonctionner dans de bonnes conditions.**

L'institutrice

## AAPPMA DU LEVEZOU

La société de pêche du Lévezou est arrivée au terme de son mandat de 6 ans. Une assemblée générale a permis d'élire un nouveau bureau malgré le peu de candidatures. Le bénévolat semble en baisse : manque de temps, égoïsme, ampleur de la tâche... Au constat de cette situation le conseil d'administration a été reconduit dans sa majorité. Il se compose de Messieurs Edmond BARDY, Philippe CAMBON, Bernard CARRIERE, Serge GALTIER, Rémy GERAUD, Michel FABRE et André BAUBIL.

Le nouveau bureau se compose de :

- Edmond BARDY, président
- Philippe CAMBON, vice-président, candidat au conseil d'administration de la fédération départementale
- Rémy GERAUD, trésorier
- Bernard CARRIERE, trésorier adjoint
- Michel FABRE, secrétaire

Telle est l'équipe qui devra pendant 4 ans s'engager et gérer notre AAPPMA du Lévezou. La tâche est ardue, mais une équipe soudée peut résoudre pas mal de problèmes. En 2008 il a été procédé à un empoissonnement record. Le parcours de pêche pour les enfants fonctionne bien malgré quelques abus de personnes qui ne savent pas lire ou qui ont besoin de manger du poisson sur le compte d'une société qui pourtant pratique la réciprocité sans faire payer des cartes aux enfants et aux adultes étrangers à la société de pêche du Lévezou. Aussi dans un souci d'équité nous vous demandons de prendre et de faire prendre le permis de pêche chez les revendeurs de carte de l'AAPPMA du Lévezou :

- Hôtel restaurant " Les Tilleuls" à Arvieu
- Bar Calvet à Canet de Salars
- Pêche Chasse Gary à Salles Curan
- Tabac Benedet à Villefranche de Panat
- Restaurant Costes à Saint Martin des Faux
- Bar Recoules à Lestrade et Thouels
- Berthomieu aux Canabières
- Syndicat d'initiative à Villefranche de Panat

Quelques chiffres :

- 383 permis adultes
- 248 permis vacances
- 317 permis découverte
- 1251 pêcheurs au total ont pris le permis dans notre société de pêche du Lévezou qui présente un bilan financier satisfaisant grâce aux subventions de nos communes que nous remercions pour les aides financières ou matérielles.
- 95 enfants ont bénéficié d'une initiation à la pêche au cours de l'année 2008.

Pour l'avenir nous allons poursuivre un alevinage raisonnable et un empoissonnement identique à celui réalisé les années précédentes.

*L'AAPPMA DU LEVEZOU vous souhaite à tous une bonne année 2009*



## SOCIETE DE CHASSE D'ALRANCE

Forte de soixante membres, la Société de Chasse d'Alrance maintient son effectif tant au niveau effectif que financier.

Cette saison encore, la bonne population du lièvre a permis des moments de chasse passionnants à nos adhérents (les dimanches exclusivement s'il vous plait !) Le plan de chasse, restreignant les jours d'ouverture et les prélèvements au strict minimum, porte en effet ses fruits depuis quatre ou cinq ans.

Il n'en a malheureusement pas été de même pour le gibier à plume ; avec une mauvaise reproduction des quelques compagnies sédentaires de perdreaux et de rares faisans ayant passé l'hiver dernier. Les lâchers de l'été ont tenté de pallier à ce point faible de notre territoire.

Sur une note plus positive, beaucoup de chasseurs notent un retour marqué du lapin un peu partout dans la commune.

En ce qui concerne le grand gibier, le plan de chasse chevreuil est réalisé, et de nombreux animaux subsistent sur notre territoire. Deux sangliers de passage ont été prélevés à l'automne. Ils seront cuisinés lors du repas annuel de la Société, courant mars 2009, repas auquel vous êtes cordialement conviés.

La Société de Chasse d'Alrance vous présente ses meilleurs vœux et vous souhaite une très bonne année 2009.

Le bureau

## ASSOCIATION PEYREBRUNE ALRANCE

En cette année 2008, la tour de Peyrebrune a vu son environnement évoluer. Aucun vrai plan ancien n'existant, des amoureux du site, élus et membres de l'association ont entrepris quelques travaux. Des murs côtés Nord et Est ont été ressortis, un peu relevés et consolidés. D'autres murs ont été découverts ainsi que des meurtrières mais il reste encore beaucoup à faire.

Les pèlerins et les touristes, ont eu cette année l'agréable surprise de découvrir à leur disposition des tables de pique-nique, des poubelles et des WC le tout mis en place par les bénévoles.

Dernièrement, la commune d'Alrance a fait l'acquisition des terrains environnant la tour sur lesquels se trouvait en grande partie l'ancien village de Peyrebrune et des projets apparaissent. Nous espérons que l'animation, la sauvegarde et la mise en œuvre de ces projets pourront se poursuivre

avec du soutien, de l'aide et des bras, sachant que tout ceci se raréfie au fil des ans...

Deux peintres locaux ont exposé quelques unes de leurs œuvres à la tour et des copies de documents historiques (nous en recherchons) ont été placées sur le parcours des visiteurs. Un dernier mot pour vous dire que des cartes de membres sont en vente comme les années précédentes auprès du bureau. Bonne année à tous.

**Le bureau**



## CLUB DES AINES RURAUX DE PEYREBRUNE

Notre association, plus que trentenaire, continue à compter de nouveaux adhérents et à organiser des rencontres et des activités.

La composition du bureau est la suivante :

- Présidente : Massol Augusta
- Vice-présidente : Azam Georgette
- Vice-président : Galtier Robert
- Trésorier : Soulié Joseph
- Trésorière adjointe : Dalenc Régine
- Secrétaire : Bouton Yvette
- Secrétaire adjointe : Raffy Lucette

Membres : Mesdames Alauze Angèle, Drulhe Michèle, Gibely Christiane, Jeanjean Yvonne et Messieurs Marchand Jacques, Molinier Roger, Picard Joseph, Sagnes Edmond et Pons Albert.

Au cours de l'année 2008, les activités ont été les suivantes :

- 20 janvier : quine à la salle des fêtes de la Capelle Farcel. De nombreux participants ont apprécié les jolis lots.
- 07 février : assemblée générale et galette. Intermède avec un accordéoniste chanteur.
- 09 avril : salle des fêtes de la Capelle Farcel. 1 repas pour 90 convives a été servi par les membres du bureau. Six nouveaux septuagénaires ont reçu l'ovation de leurs aînés :
- 2 juin : voyage dans le Cantal. Malgré la pluie, la convivialité fut de rigueur. Visite d'une ferme du village de Salers et retour par le Puy Mary puis, une semaine après : 4 jours dans le Vercors pour la visite d'une ferme aux crocodiles et d'une fabrique de nougats. Ensuite, visite des hauts lieux de la résistance, puis découverte de Grenoble et de Pont-en- Royan.
- 23 juillet : quine à la salle des fêtes de Villefranche de Panat. Des estivants et des adhérents ont eu la chance de se partager de nombreux et jolis lots.
- 22 septembre : voyage dans les Cévennes pour 27 personnes puis déjeuner du terroir et visite de la bambouseraie.
- 15 octobre : messe pour les défunts à l'église de la Capelle-Farcel et repas d'automne servi aux "Berges du Lac" à Villefranche de Panat.

Nous rappelons que tous les mardis après-midi à la salle sous la mairie, les joueurs de belote se retrouvent pour un amical moment de détente. Les "nouveaux" sont cordialement attendus.

Nous remercions la municipalité pour l'aide qu'elle nous apporte et souhaitons à tous une belle et heureuse année 2009.

Le bureau

## COMITE DES FETES D'ALRANCE

Comme chaque année, la fête d'Alrance a débuté par le traditionnel concours de belote qui a réuni pas moins de 70 équipes et récompensé 20 d'entre elles.

Le samedi après midi a eu lieu le concours de pétanque où se sont affrontés une vingtaine d'équipes tout cela dans la joie et la bonne humeur. Tous les membres du comité ainsi que les conscrits se sont retrouvés le soir au restaurant « Le Chaudron » pour débiter la soirée. Ensuite, a eu lieu le bal avec le groupe Calysta. Cette soirée a été très bénéfique pour le comité tant sur le plan financier avec près de 700 entrées (un record), que sur le plan divertissement avec encore une fois Calysta qui a mis une ambiance de feu !!!

Le dimanche, bons nombres de personnes se sont retrouvés au Chaudron pour le traditionnel « déjeuner aux tripous » avant de se rendre à l'église pour la célébration. S'en est suivi le dépôt de la gerbe avec la Marseillaise entonnée par les conscrits et les habitants de la commune.

L'après-midi, a eu lieu le bal musette où de nombreux danseurs se sont donnés rendez vous. Le soir, place au repas avec la mise en place des plateaux repas. Ce nouveau principe a pour but de satisfaire un maximum de personnes en permettant de manger quand on le souhaite tout en gardant la qualité du repas (aligot saucisse notamment). Le repas s'est ponctué par le bal musette avec Gilou retro musette.

Tout au long du week-end, les conscrits ont sillonné notre commune à la rencontre des villageois afin de partager un moment agréable avec chacun d'entre eux et de donner à ceux qui n'ont pu se rendre à Alrance un peu de convivialité.

Enfin, la fête s'est terminée par un dernier bal le mercredi, veille du 1<sup>er</sup> mai, avec le groupe Backstage. Une fois encore, la bonne ambiance était au rendez vous.

Fin 2007, le bureau du comité a été renouvelé, en voici la composition :

- Présidente : Clotilde MOLI NIER
- Vice-président : Frédéric BRU
- Trésorière : Amandine DRULHE
- Vice trésorier : Arnaud SOULIE
- Secrétaire : Angeline MOLINIER
- Vice secrétaire : Grégory VIRENQUE

Toute personne souhaitant faire partie du comité pour aider à l'animation du village, apporter des idées nouvelles ainsi que son expérience, est la bienvenue !

Bonne et heureuse année 2009 à tous !

Le comité des fêtes d'Alrance

## COMITE DES FETES DE LA CAPELLE FARCEL

Comme chaque année , les comités des Fêtes d'Alrance et de la Capelle Farcel se sont réunis fin juin pour préparer le feu de la saint Jean, ainsi qu'un bon petit repas.

Pour clôturer les festivités de l'été, le Comité des Fêtes de la Capelle Farcel s'est à nouveau réuni pour organiser la fête de la saint Loup qui a eu lieu le premier week-end de septembre (5-6 et 7 septembre 2008 )

Cette fête a débuté le vendredi soir par un concours de belote auquel un nombre important de personnes ont pris part. Les meilleurs d'entre eux sont repartis avec de jolis lots.

Avec le caprice de la météo, le samedi après-midi le concours de pétanque n'a pu avoir lieu. La soirée a débuté par un apéro grillade suivi d'un bal disco qui a entraîné les jeunes sur la piste de danse jusqu'à une heure très avancée de la nuit.

Le dimanche matin le traditionnel déjeuner aux tripoux a été servi. Vers midi, la municipalité a déposé une gerbe aux monuments aux morts. A midi, les jeunes conscrits se sont déplacés de maison en maison au son de l'accordéon pour les aubades. En début d'après midi, le soleil étant au rendez-vous, les pétanqueurs se sont retrouvés sur la place pour le concours. En soirée, un repas dansant a été servi sous le chapiteau. Tout le monde a pu danser, valser jusque tard dans la nuit.

Le bureau remercie tous les bénévoles qui ont participé au bon déroulement de cette fête et vous dit à l'année prochaine.

Nous vous offrons à tous nos meilleurs vœux pour l'année 2009

LE COMITE DES FETES DE LA CAPELLE-FARCEL

## CLUB DE FOOT

Nous voilà en 2009 !

C'est donc le temps de regarder derrière nous et de faire le bilan de l'année 2008.

Résumons donc.

En regardant notre saison 2007-2008, certains de nos supporters diront : « Peut mieux faire ». En effet, en terminant dans les profondeurs du classement de notre poule de 2ème division, nous évitons la relégation de justesse.

L'intersaison fut marquée par l'arrivée de deux nouveaux joueurs qui sont venu remplacer certains qui, travaillant un peu loin ou étant blessés, ne peuvent plus être aussi assidus. Les trois jeunes de la commune qui nous ont rejoint voici deux saisons, se sont pleinement intégrés. Ils sont en train de devenir, match après match, les piliers de l'équipe. Espérons que de nouveaux jeunes joueurs, qui évoluent dans les catégories jeunes au sein de l'entente des « Raspes », pourront bientôt nous rejoindre pour assurer la pérennité de l'équipe. Nous comptons sur eux.

Une des équipes de jeunes de cette entente des Raspes est d'ailleurs engagée sous notre nom. Elle est encadrée par un de nos dirigeants. Ce travail avec les jeunes est indispensable pour assurer notre propre avenir. C'est avant tout, pour tous ces jeunes, des communes de Curan, jusqu'à Lestrades en passant par Le Truel et bien sûr Alrance, l'occasion de pratiquer un sport qu'ils adorent.

Souhaitons donc que nos équipes portent encore longtemps le nom et les couleurs de notre commune avec les valeurs qui font sa force : motivation, solidarité et amitié.

Nous souhaitons également remercier tous nos supporters qui viennent nous voir et nous encourager les dimanches après-midi. Un grand merci à eux.

Le bureau





## ASSOCIATION locale ALRANCE /VILLEFRANCHE de PANAT

Créée en 1969, les membres qui se sont succédés au sein de cette association ont toujours eu la même volonté : proposer des activités pour le plus grand nombre : des enfants jusqu'aux adultes.

### Un bureau renouvelé :

- co-présidentes : Florence SOLIGNAC et Nathalie TOURNIER
- Secrétaires : Sandrine SOLIGNAC et Véronique LECLERC
- Trésorières : Céline FABRE et Annick DERROUCH
- Membres : Véronique JOULIÉ, Pascale FONTANILLE, Geneviève SUAUA

### Des activités pérennes :

- **La danse** qui a lieu les mercredi et samedi matin dans la nouvelle salle à côté de la Mairie. Danseurs et danseuses sont motivés afin de pouvoir vous présenter courant juin un spectacle rythmé et coloré. Si vous êtes intéressés vous pouvez vous renseigner auprès de Annick DERROUCH.
- **La couture** se déroule tous les lundi après-midi au pré fabriqué proche de la salle des fêtes. C'est Geneviève SUAUA qui « chapote » cette activité.

### De nouvelles activités :

- **Le Tai-chi-chuan** : depuis septembre 2008 vous pouvez vous initier à cette discipline d'origine chinoise. C'est un savant enchaînement de gestes et de postures. Il évoque à la fois une danse lente et un combat au ralenti. La respiration est également au centre des exercices. Les séances ont lieu tous les mercredi soir à partir de 20h30. N'hésitez pas à vous renseigner auprès de Florence SOLIGNAC.
- **Des demi-journées récréatives** pour les enfants. Expériences concluantes puisqu'elles ont réuni une moyenne de 18 enfants, tous enchantés.

### Le Chalet Petite Enfance ou bienvenue au Mille et Une Pattes :

Cette structure est réservée d'une part à la halte garderie et d'autre part au relais assistantes maternelles.

**La halte garderie** fonctionne tous les jeudi de 8h30 à 17h00 et s'adresse aux enfants de 0 à 6 ans.

**Le Relais Assistantes Maternelles** est ouvert tous les lundi, pour accueillir les assistantes maternelles et les enfants qu'elles gardent mais aussi les enfants accompagnés de leurs parents.

N'hésitez pas à vous renseigner au 05.65.71.85.79

TOUTE L'EQUIPE DE FAMILLES RURALES,  
VOUS SOUTIENS  
UNE TRÈS BELLE ANNÉE 2009



Le service ADMR (aide à domicile en milieu rural) intervient sur les communes d'Alrance et de Villefranche de Panat. Actuellement, l'association emploie huit aides à domicile, dont trois à temps plein et une secrétaire. Les membres du bureau : co-présidentes, trésorière, secrétaire et responsables des dossiers sont des bénévoles.

Le 21 février 2008, l'association a reçu l'agrément qualité décerné par la Direction Départementale du Travail et de l'Emploi pour la qualité des services rendus.

L'ADMR intervient non seulement auprès des personnes âgées, mais également auprès de toute famille en difficulté notamment après une hospitalisation ou une naissance.

Le rôle des aides à domicile ne se limite plus aux travaux ménagers, elles ont également un rôle d'accompagnement et de soutien dans tous les actes de la vie courante, en un mot, tout ce qui permet à la personne aidée de se maintenir à domicile dans de bonnes conditions. Régulièrement des stages de formation leurs sont proposés. En 2008, toutes les aides à domicile ont participé à ces différentes formations.

En 2007, l'association est intervenue auprès de 65 personnes, nos aides ont effectué 8460 heures de travail et parcouru 31628 km, ce qui représente une activité économique de 160200 euros. La télégestion qui fonctionne déjà dans d'autres secteurs, sera mise en place en mars 2009.

En avril 2008, avec la participation de la MSA et des 2 communes concernées, un goûter a été organisé à Alrance pour toutes les personnes isolées. Cette initiative a connu un franc succès.

Le secrétariat est ouvert :

- mardi et jeudi de 9h15 à 12h30
- vendredi de 13h30 à 16h00

Pour tous renseignements, vous pouvez appeler le bureau au 05 65 46 41 81

**Les salariées et les bénévoles de l'association vous souhaitent une**

**BONNE ANNEE 2009**

## COURIR EN LEVEZOU

13 années d'existence, 153 adhérents, des activités nombreuses et variées, ainsi pourrait se résumer l'association Courir en Lévézou

### Les randonnées :

Les années se suivent et se ressemblent. Les sorties dominicales ont conduit les marcheurs du nord au sud de l'Aveyron mais aussi dans les départements limitrophes. Les balades estivales : fête de la randonnée, randonnée des noctambules et balade au crépuscule, ont attiré un public toujours plus nombreux ; quant au voyage de 4 jours, les participants en parlent encore !

A noter, le bon esprit toujours présent au cours de ces activités !

### Les courses :

Les Boucles du Lac et Ikalana ont connu une légère baisse de fréquentation, sans doute imputable à des conditions météo défavorables.

L'australienne organisée le 15 août a rencontré un beau succès avec 14 équipes au départ. Sport et convivialité font bon ménage !

### Remise en forme et gym :

Débutées fin 2007, ces activités ont trouvé leur public. Ouverte 3 fois par semaine, la salle de remise en forme compte 65 adhérents, quant aux cours de gym, 26 personnes y participent une fois par semaine.

Chacun à son rythme, la liberté de faire du sport !

### Nouveautés :

Deux nouvelles activités depuis la rentrée de septembre : l'athlétisme et la balade du jeudi. En partenariat avec le Stade Ruthénois, une section athlétisme a vu le jour ; elle compte 25 adhérents. Les entraînements ont lieu 2 fois par semaine, encadrés par Olivier, Pascale, Mélanie et Thibault.

La balade du jeudi est fixée tous les 1<sup>er</sup> et 3<sup>e</sup> jeudis du mois ; ouverte à tous, elle a conquis des marcheurs de tout âge, dont le seul plaisir est de se retrouver pour un peu de marche, beaucoup de convivialité et un goûter à l'arrivée.

Courir en Lévézou ne saurait organiser toutes ces activités sans ses bénévoles présents tout au long de l'année. Qu'ils soient ici remerciés pour le temps donné et le bon esprit partagé ! Merci également aux partenaires, artisans et commerçants pour leur soutien logistique et financier.

Les responsables de Courir en Lévézou souhaitent à chacun d'entre vous le meilleur pour cette année 2009 qui vient de débiter.



# TELETHON 2008

## CANTON DE ST ROME DE TARN ET COMMUNE D'ALRANCE

Cette année encore, le TELETHON a connu un franc succès sur la commune d'Alrance qui pour la sixième année consécutive s'est associée avec le canton de Saint-Rome de Tarn.



Départ des cyclistes devant la mairie d'Alrance

Ce n'est pas moins de 20 manifestations, qui se sont déroulées pendant trois semaines dans nos campagnes (tour des communes du canton par nos valeureux cyclistes) soirée paëlla au Truel, concours de belote à la Capelle-Farcel, lâcher de ballons à Lestrade (avec la participation de tous les enfants des écoles) dotés de grands messages d'espoir, super quine aux Costes-Gozon etc...

Grâce à la participation de toutes les associations, commerçants, artisans, population, la mise à disposition gratuite des locaux par les municipalités et le fruit du travail des bénévoles sur le terrain, la somme de **23413 €** a été intégralement reversée par les organisateurs à l'AFM.



Lâcher de ballons à Lestrade

Toute l'équipe du TELETHON vous remercie chaleureusement pour votre générosité et vous souhaite une bonne et heureuse année 2009

## UNE PAGE D'HISTOIRE...

### *Les Maires et leurs Conseillers Municipaux*

De 1965 à 1971	En 1971	De 1971 à 1977
<i>Edouard GALTIER</i>	<i>Edouard GALTIER</i>	<i>Auguste FABRE</i>
<i>Auguste FABRE</i> <i>Paul SOLIE</i>	<i>Auguste FABRE</i> <i>Paul SOLIE</i>	<i>Jean-Michel ALBOUY</i> <i>Paul SOLIE</i>
Marcel CARRIERE	Ernest TAURINES	Ernest TAURINES
Albert NAYRAL	Marcel CARRIERE	Marcel CARRIERE
Ernest TAURINES	Julien DRULHE	Julien DRULHE
Gaston GAUBERT	Gaston GAUBERT	Gaston GAUBERT
Arthur JEANJEAN	Joseph SOULIE	Joseph SOULIE
Julien DRULHE	Paul VIRENQUE	Paul VIRENQUE
Joseph SOULIE	Hubert BONNEFOUS	Hubert BONNEFOUS
Paul GINTRAND	Arthur JEANJEAN	Arthur JEANJEAN
René SOULIE	Jean-Michel ALBOUY	Robert DRULHE
Roger MOLINIER	Robert DRULHE	Joseph GALTIER
	1971 : décès d'Edouard GALTIER	1973 : décès de Paul VIRENQUE

à suivre ...

ETAT CIVIL, il y a 100 ans...

Table alphabétique des naissances, décès et mariages de la commune d'Alonne pendant l'année 1908.

Naissances.

17	Mlle, Marie, Rose Victoria.	9 Mai
2	Berthommie Prosper Auguste.	27 janvier
8	Bonnefous Anna Corélie.	28 février
37	Bouquet, Sylvie, Louise, Rachel.	7 2 <sup>ème</sup> br.
31	Bonnefous Fernand, Aurèle, Thérèse.	1 <sup>er</sup> 9 <sup>ème</sup>
34	Bouquet Marie, Euphrasie.	12 9 <sup>ème</sup>
21	Gaubeat Désiré Henri.	29 1 <sup>er</sup> Mars
33	Gaubeat Suzanne Marie Félicie.	8 9 <sup>ème</sup>
4	Guesst Léonie, Cransie, Marthe.	6 février
29	Jannus Thora Désirée, Marie.	25 août.
35	Joubert Marie Thérèse Angèle Némene.	25 9 <sup>ème</sup>
14	Mali Louis, Alban, Justin.	19 avril
10	Fauchoy, Henriette, Marie-Louise.	11 Mars.
19	Sermet Jean, Marie Gabrielle.	21 Mai
5	Soubie Marius, Léon.	6 février
12	Sermet Marie Joséphine, Berthe.	6 avril.

Mariages.

1	Albert Louis Gabriel, Lucie Marthe Hélène.	6 janvier
30	Bouvet François et Bouvet Marie.	27 9 <sup>ème</sup>
9	Gaubeat Henriette et Gaubeat Marie.	2 Mars.
16	Fauchoy, Baptiste et Albert Marie.	28 avril

## Décès

13	Albert Rose	8 avril
15	Alain Marie	21 avril
24	Alouzet Jean Baptiste	8 juin
25	Alouzet Galmarzy	11 juillet
28	Alary Christine	19 août
11	Boizot Baptiste	11 Mars
22	Berthomieu Alexis	3 juin
36	Bousquet Marie	25 juil
23	Cadars Rose	4 juin
26	Dualhe François	14 août
32	Espinasse Jean	3 juil
18	Féhu Albert	25 mai
27	Gaucher Didier Henri	17 août
3	Guiral Rosalie	28 janvier
20	Grenost Rosalie	20 Mai
5	Joutin Justine	7 février
7	Joutin Célestine	13 février

Clas le présent registre et la présente table,  
le premier janvier mil neuf cent neuf, par  
nous maire de la commune d'Alban Larroque.

Gayraud

## RETROSPECTIVE ETAT CIVIL

### ❖ Année 2004

- Naissances
  - GAUBERT Primaël, Albin à Rodez le 23 novembre
  - GUITARD Anthony, Loïc à Rodez le 20 novembre
  - MASSOL Axel, Aymeric à Rodez le 02 juillet
  
- Mariages
  - CABAL-ALMAYRAC Michel et SOULIE Geneviève le 10 juillet



### ❖ Année 2005

- Naissances
  - CABAL Jennifer, Monique, Paule à Rodez le 27 avril
  - DOUZIECH Axel, Olivier, Ange à Rodez le 15 avril
  - DOYEN Léana, Jenny à Rodez le 15 septembre
  - GANTOU Loïs, Adrian à Rodez le 03 mai
  - REGIDOR Camille à RODEZ le 05 mai
  
- Mariages
  - FRAYSSIHNES Laurent et SOULIE Françoise le 27 août
  - GELY Thierry et CALVET Sonia le 30 juillet
  - MARCHAND Thierry et BERGER Frédérique le 16 juillet
  - MASSOL Régis et CAMPELS Laurence le 02 juillet
  
- Décès
  - BONNEFOUS Hubert à Olemps le 26 mai
  - BOUDOU Alain à Alrance, le 14 mars
  - DRULHE Julien à Alrance, le 02 octobre
  - GRIMAL Noël à Alrance, le 22 avril
  - TROUCHE vve COMBETTES Marie-Thérèse à Rodez, le 16 février
  - VIGROUX Elie à Alrance, le 24 juin

❖ Année 2006

- Naissances
  - COMBRES Maylis à Rodez, le 27 novembre
  - GUITARD Chloé, Margot à Rodez, le 10 novembre
  
- Mariage
  - DOUZIECH Olivier et REGIS Angélique, le 24 juin
  
- Décès
  - CALVET Henri, Elie, Léon à Alrance, le 09 juillet
  - FABRE vve SOULIE Aline, Célestine à Alrance, le 22 avril
  - LEROY vve VIDALENC Roberte, Adèle à Rodez le 29 novembre
  - MALART Claude, Basile, Jean-Baptiste à Olemps le 14 juillet



❖ Année 2007

- Naissances
  - BENYOUCEF Soraya, Fatima, Sadia à St Affrique, le 26 septembre
  - CABAL Nicolas, Pierre, Georges à Rodez, le 20 décembre
  - CANAC Julie, Marie, Pauline à Rodez, le 21 septembre
  
- Mariages
  - BRONQUART Hugues et ROUQUIE Sylviane le 21 juillet
  - CROUZET Marc et MOLINIER Amélie, le 28 juillet
  - GOMES Nathanaël et URIBE Valéria, le 21 juillet
  - JEANJEAN Stéphane et CUQ Nadine, le 23 juin
  
- Décès
  - CAPOULADE Emilien à Rodez, le 19 juin
  - GALTIER vve GAUBERT Marcelle à Rodez, le 10 février
  - GALTIER ép. SEGURET Georgette à Alrance, le 07 août
  - SOULIE ép. CANAC Marie-Thérèse à Alrance, le 15 août



## ETAT CIVIL 2008

### ❖ NAISSANCES

- BOUZAT Josué, Patrice, Francis à Rodez le 30 décembre
- CAYRE Alexia, Anaïs, Mylène à Rodez le 27 juin
- CROUZET Maxence, Bastien à Rodez, le 06 juin
- DALENC Thomas, Mathieu, Laurent à Albi, le 23 juin
- DOUZIECH Jessica, Flavie à Rodez, le 26 mai
- DOUZIECH Morgane, Léa à Rodez, le 26 mai
- GAUBERT Anthéa, Eléonore à Rodez, le 24 octobre
- GOMES Balian à Saint Affrique, le 05 octobre
- TAURINES Romane, Fanny, Clémence à Rodez, le 09 mars



Toutes nos félicitations aux heureux parents.

### ❖ MARIAGES

- CABROL Stéphane et MARCHAND Janick, le 16 août
- LECUYER Franck et LACAZE Emilie, le 09 août
- MASSOL Valériam et MOLINIER Maryline, le 09 août

Tous nos vœux de bonheur et de réussite à ces jeunes couples.



### ❖ DECES

- BERTHOMIEU vve DURAND Rose à St Rome de Tarn le 04 août
- BOUTON Hubert à Alrance, le 17 décembre
- RAFFY Eloi à Rodez, le 15 novembre

Aux familles endeuillées, nous renouvelons nos plus sincères condoléances



