

2010



ALRANCE

Bulletin Municipal n°12

En ce début d'année 2011, le Conseil Municipal et moi même vous adressons nos meilleurs vœux de bonne et heureuse année, de bonne santé à chacune et chacun d'entre vous ainsi qu'à vos familles

En 2010, la crise économique s'est poursuivie laissant sur son passage des dégâts plus ou moins importants sur nos exploitations agricoles, nos entreprises et nos commerces. Une amorce de reprise semble se dessiner, gageons qu'elle va s'amplifier pour redonner davantage d'optimisme à nos concitoyens, relancer la croissance et permettre aux entreprises de maintenir, voire créer des emplois.

Avant de vous présenter les projets 2011 de votre municipalité, faisons le bilan de l'année écoulée. Bien évidemment, c'est la salle des fêtes d'Alrance qui restera l'évènement marquant de cette année 2010. Construite sous maîtrise d'ouvrage de la Communauté de Communes Lévézou-Pareloup, neuf mois de travaux auront été nécessaires à sa réalisation. Le montage financier de cette opération vous sera développé en pages intérieures du bulletin. C'est le 25 septembre que tous ensemble nous l'avons inaugurée en présence de nombreuses personnalités politiques.

Les travaux de réhabilitation à Peyrebrune, la réfection de la toiture de l'école de La Capelle, la mise en place des columbariums aux cimetières et l'achat du véhicule utilitaire pour nos employés communaux sont les principaux investissements qui ont été réalisés. La signature du serment de jumelage avec la commune de Percile en Italie sera aussi un moment important dans l'histoire de notre commune.

Les travaux d'élargissement et de mise en sécurité du « Pont du Jouanesq » ont été réalisés par le Conseil Général. En ce qui concerne l'élargissement du CD 659, toutes les études et plans définitifs sont désormais terminés. Les propriétaires fonciers en grande majorité ont déjà donné leur accord afin de permettre le démarrage du chantier, mais certains ne l'ayant pas encore fait, les travaux en seront retardés d'autant.

Avec le Syndicat d'Electrification (SIEDA) et le Syndicat de l'Eau (SIAEP) de nombreux chantiers ont pu être réalisés ainsi que d'importants travaux de voirie notamment la route de Peyrebrune avec la communauté de communes.

Pour 2011, c'est l'école de La Capelle qui va être réaménagée en trois appartements. L'étude du projet « cœur de village » se terminera pour passer en phase opérationnelle avec l'élargissement du CD 659. Le dossier concernant les structures adaptées pour les personnes âgées est maintenant bien avancé et les travaux de construction pourraient démarrer dans le courant du deuxième semestre 2011.

Enfin, la municipalité soutiendra et encouragera les associations, toujours aussi dynamiques et motivées et qui sont indispensables à la vie de notre petite commune.

Je tiens à remercier mes amis conseillers municipaux ainsi que tout le personnel communal pour leur aide et leur soutien au quotidien.

Encore une fois, je vous souhaite à toutes et à tous une bonne et heureuse année 2011 ainsi qu'à tous nos amis originaires d'Alrance et qui ont du quitter le village de leur enfance.

Bonne lecture à tous,

Le Maire d'Alrance
Jean-Pierre DRULHE

COMMENT JOINDRE ...



La Mairie d'Alrance

Tél 05.65.46.56.46

Fax 05.65.46.40.05

mairie-alrance@orange.fr

ouverture :

lundi, mardi, jeudi, vendredi, samedi
de 09 h à 12 h 00

Le Maire

Mr Jean-Pierre DRULHE

Le Jouanesq 12430 ALRANCE

05.65.46.42.07

Les Adjoint

Mr Joël SOLIE 05.65.46.43.01

Mr Philippe DOYEN 05.65.46.45.92

Mme Josiane GALTIER

05.65.46.40.60

Le Député

Mr Alain MARC

8 Rue Lamartine 12400 Saint-Affrique

05.65.99.05.81

Le Conseiller Général

Mr Jean-Louis GRIMAL

MAIRIE 12410 CURAN

05.65.46.35.89

L'agence postale d'Alrance

ouverture : mardi, mercredi, jeudi,

vendredi de 09 h 30 à 12 h 00

samedi de 10 h 00 à 12 h 00

05.65.46.55.00

La Préfecture de l'Aveyron

Place du Général de Gaulle / BP 715 /

12007 RODEZ

05.65.75.71.71

Le Conseil Général de l'Aveyron

BP 724 / 12007 RODEZ

05.65.75.80.00

La Trésorerie du Lévezou

12290 Pont de Salars 05.65.46.84.24

12410 Salles-Curan 05.65.46.34.13

La Sous-Préfecture

BP 354 12103 MILLAU

05.65.61.17.00



PERSONNES AYANT RECU LA FORMATION A LA MANIPULATION DE DEFIBRILLATEURS

ALRANCE

AMAT Joëlle 05.65.46.45.00
06.42.33.78.94

RAFFY Isabelle 05.65.46.20.29
06.12.03.54.60

CAILLOL Christophe
05.65.46.41.72
06.07.10.47.81

CLUZEL Delphine
06.09.86.64.23

PIARD Sliya 05.65.67.40.77

DALENC Thierry
05.65.46.59.73

CALVET Michel
05.65.46.52.97

GIBELY Christiane
06.60.56.02.79

MARCHE J-François
05.65.46.50.85

DRULHE J-Pierre
05.65.46.42.07
06.84.68.87.88

LA CAPELLE

LATIEULE Claire
06.12.86.47.60

PIERRAT Claude
05.65.78.48.06
06.26.84.61.66

CAPOULADE Alain
05.65.46.55.59
06.87.84.45.09

SOUYRIS Mathieu
05.65.46.51.27
06.16.81.71.14

BONNEFOUS Alfred
05.65.46.52.87
06.70.60.00.83

CANAC Sébastien
05.65.46.51.52
06.74.58.16.64

SAMU.....15
POLICE17
POMPIERS.....18 / 112
MEDECIN.....05.65.46.51.38
05.65.69.46.52

INFOS PRATIQUES

• CARTES D'IDENTITE

1^{ère} demande :

- 1 copie de l'acte de naissance délivrée par la Mairie du lieu de naissance.
- 1 justificatif de domicile (facture EDF ou téléphone fixe)
- 2 photos d'identité au format réglementaire
- Le livret de famille

Renouvellement :

- Même pièces + l'ancienne carte
- 25 € si vous ne pouvez pas fournir l'ancienne carte

• PASSEPORTS BIOMETRIQUES

Validité 10 ans. La demande est faite par le demandeur lui-même. Il doit fournir des timbres fiscaux :

- 86 € pour un demandeur majeur
- 42 € pour un mineur de quinze ans

et plus

- 17 € pour un mineur de moins de 15 ans

(tarifs en vigueur au 01.01.2010)

Délai de délivrance : de 10 à 15 jours

Pièces à fournir :

- CERFA complété et signé
- extrait d'acte de naissance
- copie d'une pièce d'identité
- original d'un justificatif de domicile

- 2 photos

Pour un mineur, fournir également :

- copie de la pièce d'identité du parent qui autorise la délivrance du passeport

- copie du livret de famille
- éventuellement pièce justifiant

l'exercice de l'autorité parentale (en cas de divorce)

Des pièces complémentaires pourront être demandées dans certains cas particuliers.

• ATTESTATION DE SORTIE DU TERRITOIRE

Tout enfant mineur devant quitter le territoire français sans ses parents doit être muni d'une attestation de sortie. Elle est délivrée par la mairie sur demande des parents munis de la carte d'identité. Elle est valable 6 mois

• DEMANDE DE CARTE GRISE

- L'imprimé de demande
- 1 justificatif de domicile
- 1 copie de la carte d'identité
- 1 chèque du montant de la carte grise

• INSCRIPTION SUR LES LISTES ELECTORALES

Les demandes sont recevables de début septembre jusqu'au 31 décembre inclus.

• RECENSEMENT A 16 ANS

Les jeunes gens et jeunes filles doivent se présenter à la mairie pour le recensement dans le mois anniversaire de leurs 16 ans. Il leur est alors délivré une attestation de recensement qui, complétée plus tard par l'attestation de participation à la JAPD, leur sera nécessaire pour tout examen ou diplôme d'état.

TARIFS COMMUNAUX

Salle des Fêtes ALRANCE

Périodes	Du 1 ^{er} octobre au 30 avril (chauffage compris)				Du 1 ^{er} mai au 30 septembre (chauffage non compris)			
	résidants	Ass./ non résidants	Prof. résidants	Prof. non résidants	résidants	Ass./ non résidants	Prof. Résidants	Prof. non résidants
SALLE	120,00	200,00	150,00	250,00	70,00	150,00	100,00	200,00
OFFICE	40,00	40,00	40,00	40,00	40,00	40,00	40,00	40,00

Une caution de 500 euros est demandée lors de la réservation de la salle. La réservation doit se faire au minimum un mois avant la date choisie.

Salle des Fêtes de La Capelle

Périodes	Du 1 ^{er} octobre au 30 avril (chauffage compris)				Du 1 ^{er} mai au 30 septembre (chauffage non compris)			
	résidants	Ass./ non résidants	Prof. résidants	Prof. non résidants	résidants	Ass./ non résidants	Prof. Résidants	Prof. non résidants
SALLE	70,00	90,00	70,00	90,00	50,00	70,00	50,00	70,00

Une caution de 50 euros est demandée lors de la remise des clés de la salle.

Gratuites pour les associations communales

Matériel, mobilier

Tables 0,76 € l'unité

Chaises 0,15 € l'unité

Percolateur 5 € l'unité

Mise à disposition de la tonne à lisier 50 € par intervention

Tarifs divers

Tickets cantine 45 € le carnet de 15 repas

Garderie péri-scolaire 1 € par jour

Entrée à Peyrebrune 2 € (gratuit pour les -10 ans)

RÉUNIONS DU CONSEIL MUNICIPAL

- **Lundi 08 février :**
 - Présentation par Arnaud Viala du projet d'agrandissement du périmètre de notre communauté de communes (avantages, inconvénients, démarches à suivre...)

- **Samedi 13 mars :**
 - Rencontre avec Messieurs BRU et ALBERT pour le choix des columbariums
 - Vote des taux d'imposition
 - Vote des subventions aux associations
 - Présentation des propositions de la section d'investissement
 - Opération « Cœur de Village » choix du Cabinet Bois
 - Délibération pour travaux à Peyrebrune
 - Présentation du mobilier de la salle des fêtes + délib. de demande de subvention
 - Délibération pour adhésion au SMICA pour prestation site internet

- **Vendredi 26 mars :**
 - Présentation par Jean-Louis BONNEFOUS des esquisses d'aménagement de l'école de La Capelle
 - Choix de l'entreprise pour couverture / zinguerie et charpente pour travaux école La Capelle
 - Choix de l'entreprise de traitement bois et charpente
 - Choix des agents saisonniers pour la Tour de Peyrebrune

- **Vendredi 02 avril :**
 - Vote des comptes administratifs 2009 pour Commune et services assainissement, transports scolaires, lotissement
 - Vote des budgets primitifs 2010

- **Samedi 12 juin :**
 - Choix d'un véhicule pour les employés municipaux
 - Lotissement : devis pour de nouveaux panneaux publicitaires + modification possible du prix de vente de 3 lots
 - Salle des fêtes : point sur les travaux, réflexion sur le prix de location
 - Aménagement CD 659 : présentation du projet définitif et acquisitions foncières
 - Réflexion sur le dépôt de marque « PEYREBRUNE ». Compte-rendu de l'Institut National de la Propriété Industrielle
 - Délibération :
 - convention ATESAT (commune/état)
 - cession Commune / BOUSQUIE (Peyrebrune)
 - régularisation Commune / CROQUELOIS Odile / succession COMBETTES Michel

- cession Commune / MOLINIER Guy / Commune
- cession GINTRAND Gabriel / Commune

• **Samedi 10 juillet :**

- Délibération pour fixer le prix de vente des cases des columbariums
- Salle des fêtes : - délibération pour fixer le prix de la location
 - Validation du règlement d'utilisation et demande de réservation
 - Choix de la date de l'inauguration
- subvention auto-sport Durenque
- Réflexion sur la garderie péri-scolaire
- Présentation par Jean-Louis BONNEFOUS des nouveaux plans d'aménagement de l'école de La Capelle
- Réflexion sur la journée du 29 août à Peyrebrune

• **Samedi 11 septembre :**

- Préparation de l'inauguration de la salle des fêtes d'Alrance le 25/09/10
- Délibération pour prix de la location appartement N°1 école
- Délibération pour participation au déficit 2009 « maisons petite enfance » SIVOM
- Délibération pour fond de concours communauté de communes Lévézou-Pareloup pour les investissements suivants :
 - achat véhicules utilitaire agents communaux
 - aménagement toiture + charpente école La Capelle
 - construction salle d'Alrance
- DM n° 1 budget 2010
- Délibération renouvellement ligne de trésorerie ou assimilé

• **Samedi 13 novembre :**

- Délibération pour prix de la location appartement bas du presbytère.
- Délibération pour autoriser le Maire à signer le marché avec la SICA habitat rural pour les plans de l'école de La Capelle
- Délibération pour adhésion à l'Association Française du Conseil des Communes et région d'Europe (comité de jumelage)
- Délibération pour signature de la convention de veille foncière avec la SAFALT au niveau de la Communauté de Communes
- Délibération pour mise en place du PAVE (Plan d'Accessibilité de la Voirie et des Espaces Publics) : compétence transférée à la Communauté de Communes
- Lotissement « Les Grands Chênes » : modification éventuelle de la surface des lots pour les logements collectifs
- Cœur de village : discussions sur les premières ébauches et la mise en place d'une commission
- Profil des eaux de baignades : recherche du maître d'œuvre par le Bassin Versant du Viaur
- Discussion sur l'achat éventuel d'un lot de matériel pour la salle des fêtes

• **Samedi 18 décembre :**

- Présentation par Bernard CLUZEL des travaux prévus sur les vitraux de l'église d'Alrance
- Présentation d'une nouvelle étude pour l'opération Cœur de Village
- Présentation et avis sur les travaux d'entretien et de réparations de la galerie et de la conduite forcée d'Alrance (EDF)
- DM n°2 au budget
- Délibération pour autorisation de principe du financement des SAPA par la commune ou organisme HLM
- Délibération pour validation d'une gestion au niveau cantonal du fonctionnement des SAPA
- Délibération pour nouveaux tarifs 2011 salle des fêtes La Capelle



BUDGET 2010 PRÉVISIONS ET RÉSULTATS

CHAPITRES <u>FONCTIONNEMENT</u>	2009		2010	
	Prévu	Réalisé	Prévu	Réalisé
<u>Dépenses</u>				
• Charges à caractère général (1)	86.450,00	73.374,00	93.096,00	69.434,00
• Charges de personnel (2)	129.650,00	123.854,00	133.200,00	125.729,00
• Charges de gestion courante (3)	58.610,00	56.356,00	61.700,00	58.204,00
• Charges financières (4)	11.160,00	11.257,00	14.493,00	8.888,00
• Charges exceptionnelles (5)	3.000,00		3.000,00	
Sous total 1	288.870,00	264.841,00	305.489,00	262.255,00
<u>Recettes</u>				
• Atténuation de charges (1)	9.500,00	10.493,00	10.000,00	10.288,00
• Produits des services (2)	10.000,00	13.126,00	8.735,00	9.533,00
• Impôts et Taxes (3)	164.320,00	169.070,00	162.364,00	166.509,00
• Dotations et participations (4)	151.333,00	152.874,00	156.075,00	160.362,00
• Produits de gestion courante (5)	17.000,00	21.614,00	20.000,00	24.950,00
• Produits exceptionnels		13.302,00		860,00
Sous total 2	352.153,00	380.479,00	357.174,00	372.502,00
RESULTATS		115.638,00		110.247,00

CONTRIBUTIONS DIRECTES		
	TAUX	PRODUIT DES IMPOTS
• Taxe d'habitation	5,55 %	15.362,00
• Taxe foncière propriétés bâties	11,09 %	55.339,00
• Taxe foncière propriétés non bâties	67,73 %	30.546,00
		101.247,00

RÉSULTATS BUDGET 2010

SECTION DE FONCTIONNEMENT

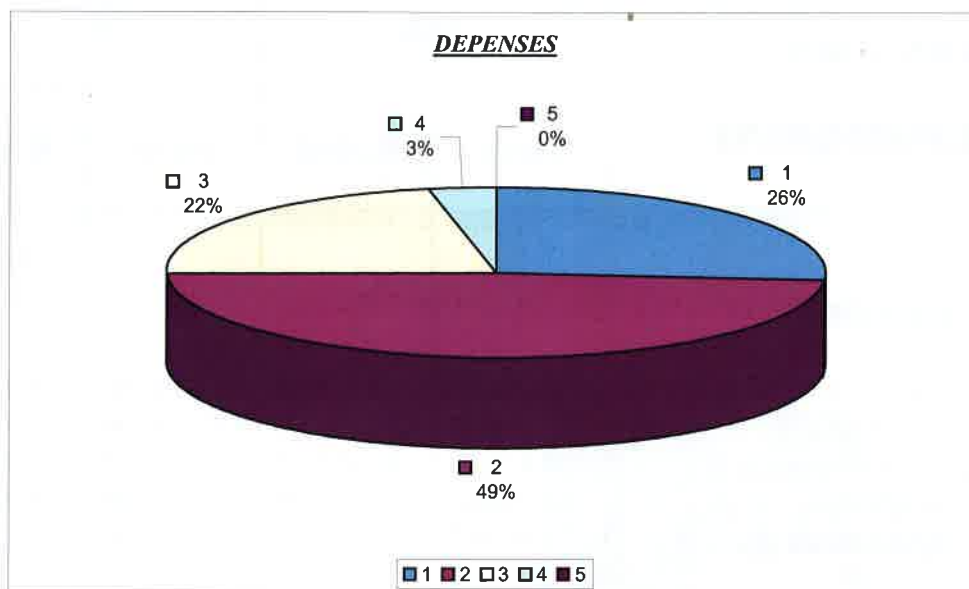

- (1) entretien de bâtiments, voies, réseaux, matériel roulant, factures éclairage public, téléphone, fuel chauffage, carburant, eau, assurances, fournitures scolaires, administratives, etc...
- (2) salaires et cotisations du personnel communal, médecine du travail, urssaf, retraites, etc...
- (3) subventions aux associations, indemnités Maire et Adjoint, participations obligatoires : service incendie, communauté de communes, SIVOM, CCAS, service assainissement, etc...
- (4) intérêts des emprunts
- (5) charges exceptionnelles

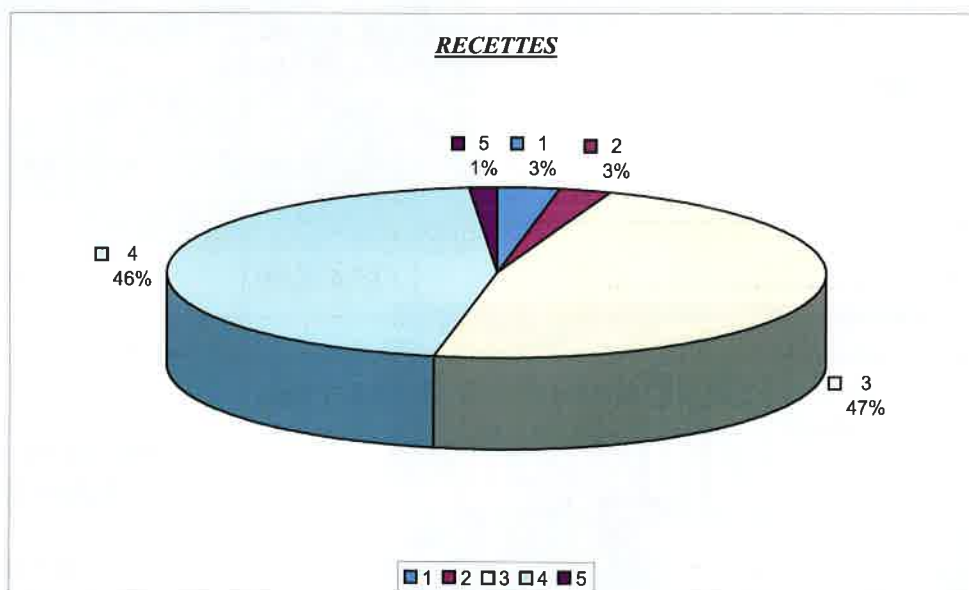

- (1) remboursement loyer agence postale par La Poste, remboursement sécurité sociale, etc...
- (2) vente de concessions cimetière, remboursement travaux par communauté de communes, etc...
- (3) impôts et taxes, taxes sur les pylônes, etc...
- (4) dotations versées par l'état en compensation des exonérations de taxes foncières ou d'habitation.
- (5) locations, loyers et charges

SUBVENTIONS AUX ASSOCIATIONS

ASSOCIATIONS	MONTANTS
<i>COMMUNALES</i>	
Association des Parents d'Elèves.....	920,00
Comité des Fêtes Alrance.....	920,00
Comité des Fêtes La Capelle	920,00
Coopérative scolaire	1.070,00
Espoir Sportif Alrance	920,00
Société de Chasse	600,00
Association des Amis de Peyrebrune Alrance.....	920,00
Club des Aînés Ruraux de Peyrebrune (CCAS).....	500,00
Comité de Jumelage	600,00
<i>INTERCOMMUNALES</i>	
ADMR	230,00
Familles Rurales.....	230,00
Sapeurs Pompiers	1.200,00
Société de Pêche.....	380,00
Syndicat d'initiative	1.500,00
Courir en Levézou	230,00
<i>EXCEPTIONNELLES</i>	
Associations d'Alrance pour Route du Sel.....	280,00
Auto Sport Durenque Rallye Mont Lagast	500,00
<hr style="border-top: 1px dashed black;"/>	
<u>TOTAL DES SUBVENTIONS</u>	11.920,00

LES TRAVAUX 2010

- **ELARGISSEMENT ET MISE EN SECURITE DU « PONT DU JOUANESQ »**

C'est dans le courant de l'été 2010 que d'importants travaux ont eu lieu au niveau du « Pont du Jouanesq », ce qui a permis aujourd'hui de le rendre beaucoup plus fonctionnel et moins dangereux à la circulation. Pendant 4 mois, la circulation a été interrompue et une déviation mise en place par la cité EDF. C'est le Conseil Général qui a en totalité financé le chantier pour un montant de 220.000 euros TTC. Au printemps prochain, la construction de murets en pierre aux extrémités des rampes de sécurité terminera la finition de l'ouvrage.

Merci aux deux propriétaires fonciers qui ont donné leur accord immédiat et sans conditions pour que puisse se réaliser cette opération.



pendant travaux



après travaux

- **SALLE DES FETES D'ALRANCE**

A la fin des années 90, la commission de sécurité avait mis en garde la municipalité, alors conduite par Hubert BONNEFOUS, sur l'état de vétusté avancé de notre ancienne « salle paroissiale », transformée en salle des fêtes sous le mandat d'Auguste FABRE. Le bâtiment étant si dégradé, nous avons été contraint en octobre 2007, de définitivement fermer la salle au public.

C'est en juin 2008, lors d'une réunion de bureau à Salles-Curan, que Monsieur le Maire a demandé à Arnaud VIALA, Président de la Communauté de Communes Lévézou Pareloup, de porter le projet sous maîtrise d'ouvrage de la Communauté. Demande qui a été acceptée par les membres lors du conseil communautaire de l'été 2008. Est alors arrivé le moment délicat et difficile du montage des dossiers de demande de subventions et de financement. Avec le soutien appuyé des élus, un dossier le plus complet et le plus étayé possible a été préparé pour expliquer le sens de notre démarche à nos partenaires financiers qui sont l'Etat, le Région, le Département et la Communauté de Communes.

Parallèlement, les appels d'offre pour la recherche du maître d'œuvre ont été lancés et c'est la SICA Habitat Rural de Rodez qui a été retenue. Fin 2008, début 2009, ce sont les

études de la conception qui ont été réalisées, permettant ainsi de valider le projet au printemps 2009. Ensuite, le choix des entreprises s'est fait durant l'été, dont 13 ont été retenues et c'est en novembre 2009 que le chantier a débuté pour durer 9 mois avec des réunions hebdomadaires. La réception a eu lieu le 09 juillet 2010.

Désormais, notre commune est dotée d'un outil qui pendant de nombreuses décennies permettra aux associations et aux particuliers de mettre en œuvre les activités qu'ils souhaitent et qui sont nécessaires, voire indispensables à la vie et au dynamisme de notre village.

Plan de financement de la salle :

• Coût total du projet :	518.675,17 € TTC
• Subvention du Conseil Général	106.654,00 €
• Subvention du Conseil Régional	140.618,00 €
• Subvention de l'Etat (aide exceptionnelle)	40.000,00 €
• Fond de concours Communauté de Communes	69.671,48 €

TOTAL des subventions et participations	356.943,48 €
TVA à récupérer	80.290,92 €
TOTAL GENERAL	437.234,40 €

Reste à la charge de la commune 81.440,77 €

• **TRAVAUX SUR BATIMENTS COMMUNAUX**

- travaux cage d'escalier école Alrance	2.004,16 €
- travaux appartement Sud école Alrance	1.297,85 €
- changement chauffage appartement Nord école Alrance	2.065,27 €
- travaux charpente école La Capelle	3.031,86 €
- toiture école La Capelle	25.359,97 €
- traitement charpente école La Capelle	6.655,15 €
- travaux vestiaires foot (renouvellement chauffe-eau)	798,89 €
- fabrication et pose placards salle Alrance	2.182,22 €
- travaux électrique sur salle Alrance	1.584,86 €
- travaux sur église La Capelle	1.677,45 €

TOTAL 46.657,68 €

Fond de concours Cté de Communes (école La Capelle)... 14.358,74 €

TVA récupérable 7.222,61 €

Reste à la charge de la Commune..... 25.076,33 €

• <u>ACHAT DE MATERIEL MUNICIPAL</u>	
- Achat du véhicule Citroën Berlingo	12.000,00 €
- Achat télé Tour de Peyrebrune	538,00 €
- Transporteur chenille	2.600,00 €
TOTAL.....	15.138,00 €
<i>Fond de concours Cté de Communes (Berlingo)</i>	<i>5.016,72 €</i>
<i>TVA récupérable</i>	<i>2.343,36 €</i>
Reste à la charge de la Commune	7.777,92 €
• <u>TRAVAUX PARKING ET ACCUEIL PEYREBRUNE</u>	
- Travaux sur bâtiment accueil	25.803,59 €
- Travaux sur parking Peyrebrune + assainissement	13.742,42 €
TOTAL	39.546,01 €
<i>Subvention Conseil Général</i>	<i>22.500,00 €</i>
<i>TVA récupérable</i>	<i>6.121,72 €</i>
Reste à la charge de la Commune	10.924,29 €
• <u>MOBILIER ET EQUIPEMENT SALLE DES FÊTES</u>	
- Achat tables, chaises, podium	16.399,99 €
- Equipement sécurité (extincteurs + panneaux)	801,92 €
TOTAL	17.201,91 €
<i>Subvention Conseil Général</i>	<i>3.500,00 €</i>
<i>TVA récupérable</i>	<i>2.662,86 €</i>
Reste à la charge de la Commune	11.039,05 €
• <u>EQUIPEMENT CIMETIERES</u>	
- Achat de 2 columbariums	9.568,00 €
<i>TVA récupérable</i>	<i>1.481,13 €</i>
Reste à la charge de la Commune	8.086,27 €
• <u>FRAIS NOTAIRE ET GEOMETRE ECHANGE OU ACHAT DE TERRAIN</u>	
- Frais de notaire	3.878,62 €
- Frais de géomètre	4.227,56 €
- Relevé topo « Cœur de village »	4.300,82 €
TOTAL.....	12.407,00 €
<i>La TVA n'est pas récupérable sur l'ensemble des frais mais sur une partie seulement</i>	

TRAVAUX DE VOIRIE 2010

COMPETENCE COMMUNAUTE DE COMMUNES LEVEZOU PARELOUP

BUDGET 2010	
<ul style="list-style-type: none"> • INVESTISSEMENT..... 	90.000,00 € ttc
Soit 12.413,70 € de plus qu'en 2009	
- Route de Cabrelouze	11.950,25 €
- Accès Pierrat à La Capelle.....	2.293,81 €
- Terrassement route de Peyrebrune.....	75.077,70 €
TOTAL	89.321,76 €
<ul style="list-style-type: none"> • FONCTIONNEMENT 	44.232,83 € ttc
Soit 9.975,02 € de plus qu'en 2009	
- Entretien divers matériel fauchage / débroussaillage.....	3.658,54 €
- Achat de panneaux signalisation	640,92 €
- Enrobé à froid + transport	1.057,10 €
- Désherbant	1.612,53 €
- Emplois partiels (entretien voirie Colas)	16.540,90 €
TOTAL	23.796,80 €
<i>SOLDE 2010 reversé sur budget communal 2011</i>	<i>20.436,03 €</i>

SIAEP : Syndicat Intercommunal d'Amenée en Eau Potable

En 2010, d'importants travaux ont été réalisés au niveau de l'eau potable sur la commune d'Alrance. En effet les villages du Mas Nespoulous, de la Vacaresse et de Fabrègues ont été raccordés depuis Flauvelou aux mois de mars-avril. En octobre, c'est le village de Bonneguide qui a été également connecté depuis la Griffoulette commune d'Auriac Lagast.

Montant des travaux :

Mas Nespoulous + Fabrègues + La Vacaresse	57.420 € ttc
Bonneguide	38.130 € ttc
Total	95.550 € ttc

La totalité du financement de ces adductions a été prise en charge par le SIAEP

En 2011, la cité EDF et l'usine d'ALRANCE qui avaient jusqu'à présent leur propre réseau seront reliées au syndicat. Lors des travaux de l'opération « Cœur de Village » à Alrance, il est également prévu la reprise des canalisations qui traversent la place de la Mairie.

SIEDA : Syndicat Intercommunal d'Energies du Département de l'Aveyron

Toujours très soucieux de répondre à nos attentes en matière de renforcement et de sécurisation de notre réseau électrique, le SIEDA, cette année encore, a beaucoup investi sur notre commune. Vous trouverez ci-dessous les différents travaux, leurs coûts et leur méthode de financement pour 2010 ainsi que les chantiers prévus en 2011.

TRAVAUX 2010 :

Renforcement « Le Salès et La Sariège » (terrain de foot)	
Montant des travaux	38.000 € ttc
Participation commune	0 €
Prise en charge totale du SIEDA	

Mise en place du tarif jaune au Mas Vialaret	
Montant des travaux	9.323,34 € ht
Participation abonné	5.594,00 €

TRAVAUX 2011 :

Sécurisation Bonneguide	
Montant des travaux	9.541,36 € ht
Participation commune	0 €
Prise en charge totale du SIEDA	

Renouvellement Peyrebrune	travaux prévus mais non estimés à ce jour
Sécurisation La Signarie	travaux prévus mais non estimés à ce jour
Sécurisation La Coste	travaux prévus mais non estimés à ce jour

Mise en place tarif jaune salle des fêtes Alrance	
Montant des travaux	19.299,60 € ht
Participation Commune	3.500,00 €
Participation SIEDA	15.799,60 €

Renouvellement Ginestous	
Montant des travaux	12.582,73 € ht
Participation commune	0 €
Prise en charge totale du SIEDA	

Renouvellement Fabrègues et Le Rossignol	
Montant des travaux	24.738,93 € ht
Participation commune	0 €
Prise en charge totale du SIEDA	

Renouvellement cité EDF	
Montant des travaux	7.019,14 € ht
Participation commune	0 €
Prise en charge totale du SIEDA	

Par courrier du Maire envoyé au SIEDA début 2011, il a été demandé une programmation budgétaire pour la mise en sécurité du village du Bousquet.

LES PROJETS DE TRAVAUX 2011

• AMENAGEMENT DE L'ECOLE DE LA CAPELLE FARCEL

Dans le cadre de sa politique de développement démographique qui est nécessaire à notre commune et après avoir mis en place en 2009 le lotissement qui permettra l'accès à la propriété de certaines familles, la municipalité d'Alrance continue l'aménagement de son patrimoine locatif. Après la rénovation des appartements de l'école d'Alrance, c'est maintenant le tour de l'école de La Capelle. L'année 2011 et une grande partie du budget y seront consacrés afin de proposer dès la fin de l'année ou début 2012 trois nouveaux appartements à la location.

Suite aux premières esquisses et travaux réalisés par Jean-Louis BONNEFOUS, c'est la SICA Habitat Rural qui a élaboré les plans définitifs. Dans la foulée, la consultation des entreprises pour la réfection des toitures des préaux, les menuiseries extérieures, les travaux de maçonnerie et de peintures des façades, de plomberie et d'électricité sera mise en place. Les employés communaux réaliseront tous les travaux intérieurs de démolition, de construction des cloisons, de peintures ainsi que les faïences.

PLANS DU PROJET

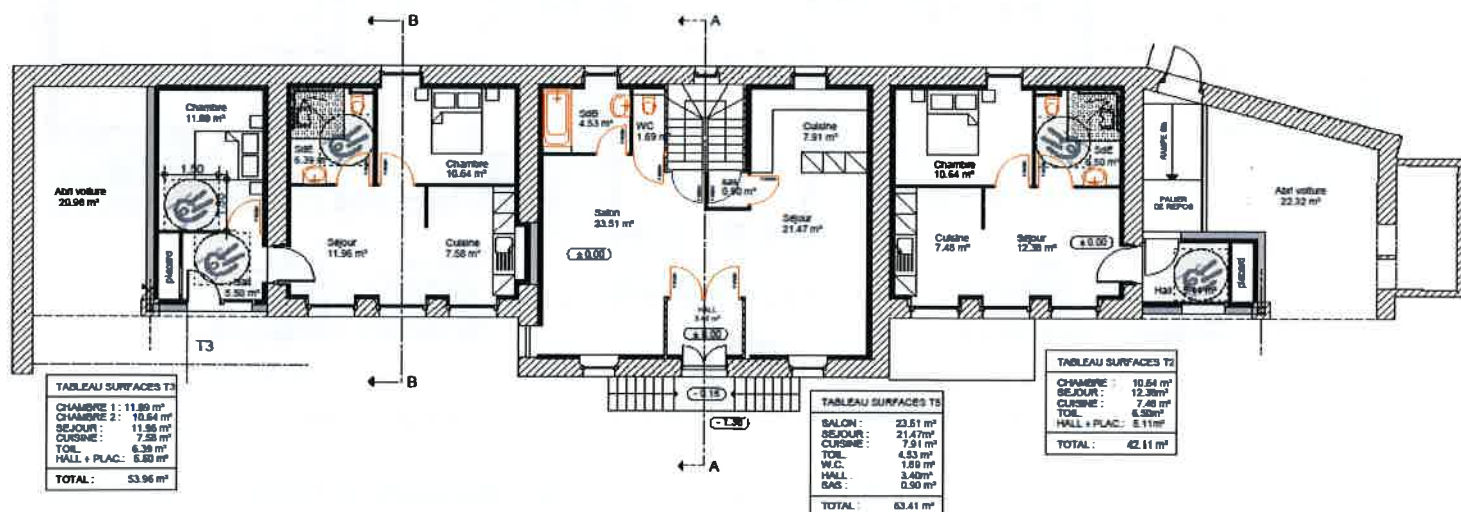

AVANT PROJET - REZ DE CHAUSSEE
ECH 1/100

• **SAPA : STRUCTURES ADAPTEES POUR LES PERSONNES AGEES**

Lors de la précédente cérémonie des vœux en janvier 2010, nous avons évoqué la possibilité de mettre en place des structures capables de recevoir les personnes âgées de notre commune, ce qui leur permettrait de rester au village tant que leur autonomie sera suffisante.

Dans le courant de l'année 2010, nous avons travaillé sur ce dossier et lors de la séance du 18 décembre dernier, la municipalité a délibéré et donné son aval au projet. Ce sont donc 4 studios de type T2 et une salle commune qui vont être créés au lotissement communal « Les Grands Chênes ». L'investissement se fera par la commune en ce qui concerne la « salle commune » avec coin repas, télé, détente, etc... et par l'office HLM pour les 4 logements. Une modification des lots réservés à cet effet est nécessaire de façon à pouvoir doubler la structure si besoin est dans les années à venir.

Pour ce qui est du fonctionnement de ces structures, il sera géré au niveau cantonal, ce qui nous permettra d'obtenir des subventions pérennes du Conseil Général afin de payer une partie du personnel chargé de la gestion des SAPA.

L'idée générale suivie par les élus depuis la genèse de ce dossier est que le coût pour les personnes âgées ne dépasse pas les 700 € par mois. En fonction de leurs revenus, ce coût sera diminué tous les mois par l'aide au logement dont pourront bénéficier les locataires sous ses diverses formes.

Après les derniers réglages du dossier dans les semaines à venir, le maître d'œuvre sera choisi et le permis de construire déposé. Les travaux pourraient débuter au dernier trimestre 2011.

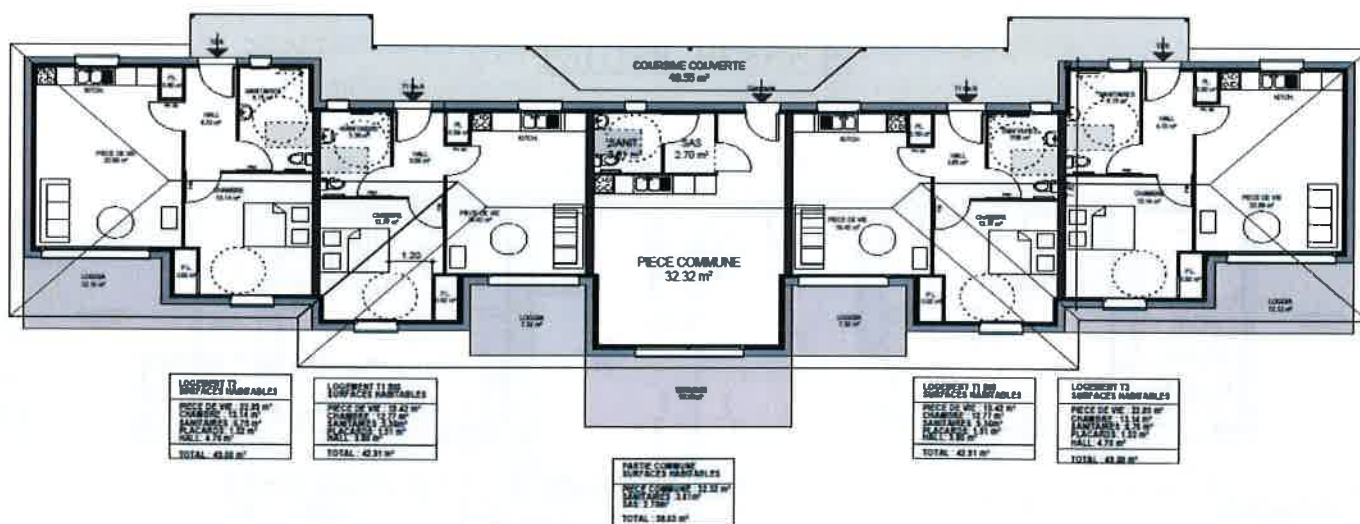

PERSPECTIVE D' ENSEMBLE 1



PERSPECTIVE D' ENSEMBLE 2

- **OPERATION CŒUR DE VILLAGE**

Ce projet évoqué depuis de nombreuses années va terminer sa phase préparatoire en 2011. Dans l'esprit du Conseil Municipal, sa réalisation aura lieu en 2012 simultanément à l'élargissement de la route vers la « Croix des Meurtriers » CD 659 et de l'opération « RD en traverse ». En effet, ces projets s'interfèrent et se confondent dans leurs réalisations.

Les premières études d'aménagement du village d'Alrance présentées par le Cabinet Bois à la municipalité ont été validées. Au printemps prochain, le projet sera présenté à la population lors d'une réunion publique à la salle des fêtes. Par la suite, nous souhaiterions mettre en place une commission composée d'élus et de gens du village concernés et intéressés par le projet afin de valider le « profil final et définitif » que nous allons donner à notre bourg centre pour plusieurs décennies.

L'idée de mise en place d'un multiservice est aussi en réflexion dans un cadre général d'amélioration de la place et de sa mise aux normes par rapport aux personnes handicapées. L'accès à l'agence postale n'est pas conforme à ces nouvelles contraintes et sera difficile à régler. Pour la Mairie ou l'église peu d'aménagements seront nécessaires.

- **TRAVAUX D'ENTRETIEN ET DE GROSSES REPARATIONS DE LA GALERIE ET DE LA CONDUITE FORCEE DE L'AMENAGEMENT D'ALRANCE (EDF)**

L'aménagement hydroélectrique de la chute du Pouget est installé sur le Tarn dans les départements de l'Aveyron, du Tarn et du Tarn et Garonne. Il a été concédé à Electricité de France par décret du 28 mars 1960 .

La galerie d'amenée de la retenue de Pareloup à l'usine d'Alrance ainsi que la conduite forcée doivent faire l'objet de travaux de rénovation . La conduite forcée sera remise en peinture et un tronçon de la galerie d'amenée sera blindé.

Les travaux d'entretien et de grosses réparations sont autorisés par arrêté préfectoral, sur la base d'un projet d'exécution conformément à l'article 33-I du décret du 13/10/94 modifié relatif à cette concession.

Conformément au Code de l'environnement, ce type de travaux ne donne lieu ni à enquête publique, ni à étude d'impact. Les travaux seront réalisés sur deux campagnes :

- la première programmée de mi-février 2011 à mi-novembre 2011
- la seconde programmée de mi-mai 2012 à fin octobre 2012

Le planning prévisionnel pourra néanmoins faire l'objet de réajustements en fonctions des éventuels aléas rencontrés.

Caractéristiques des ouvrages concernés

1 – la galerie d'amenée

La galerie Pareloup – Alrance possède les caractéristiques suivantes :

- écoulement gravitaire en charge (- 41,25 m)
- longueur voisine de 10.900 m

- section circulaire de diamètre intérieur : 3,25 m
- quelques sections brutes de déroctage dans la position amont.
- un revêtement en béton localement armé sur la majorité du tracé
- des tronçons blindés au voisinage de La Saignerie et dans la portion aval et la vanne de tête de la conduite forcée.

Cette galerie possède 3 fenêtres d'accès :

- La fenêtre du Mas Roux (commune d'Arvieu) à une distance de Pareloup voisine de 3.900 m. La longueur du rameau est de 505 m. La géométrie des bouchons (2 rameaux) et la couverture rocheuse au niveau du Mas Roux ne sont pas connues avec précision. Le diamètre de la fenêtre est de 3 m environ.
- La fenêtre de La Coste (commune d'Alrance) à une distance de Pareloup de 7.500m. La longueur du rameau de galerie est environ de 700 mètres. La couverture au voisinage de la route desservant le hameau de La Coste est comprise entre 15 et 17 mètres puis croit rapidement pour atteindre plus de 100 mètres au raccordement avec la galerie. La géométrie du bouchon de la Coste n'est pas connue avec précision.
Cette fenêtre de la Coste est effondrée et il est actuellement impossible d'y pénétrer. La galerie comporte un puit à 2.750 m de Pareloup : le Céor.
- La fenêtre de La Saignerie (commune d'Alrance) à une distance de Pareloup de 9.600 m. Cette fenêtre ne possède pas de bouchon étanche en béton. La porte étanche existant initialement a été désaffectée. Le blindage de la galerie d'amenée (tronçon de la Signarie) est localement visible (non enrobée de béton). Il est équipé d'un trou d'homme diamètre d'environ 500 mm. La longueur du rameau est d'environ 40 mètres. La couverture rocheuse au niveau du rameau n'est pas connue avec précision. Près de la fenêtre se trouve une virole de 6 mètres de long située au fond d'un puit. Cette virole donne accès à la galerie.

2 – la cheminée d'équilibre

La cheminée d'équilibre d'Alrance est constituée d'un puits vertical de diamètre intérieur de 3,25 m surmontée en tête par un bassin d'expansion extérieur (dimensions intérieures 8,5 m x 33 m), comprenant au voisinage de sa base une chambre d'expansion souterraine d'une longueur de 50 m, diamètre minimal de 3,25m en fond de chambre et se raccordant au puits par une section ovoïde. Elle se connecte à la galerie d'amenée par une siphon. Le puits est entièrement revêtu par 0,35 m de béton armé.

3 – la conduite forcée

La conduite forcée est constituée de tuyaux soudés, sa longueur totale est de 270 mètres et son diamètre intérieur est égal à 2,70 m. L'épaisseur des tuyaux varie entre 9 et 16 mm. La conduite forcée comporte des cerces. Ces dernières sont des profilés en L 120x80x10 soudés sur chaque tronçons unitaire, c'est à dire tous les 1,70 mètres.

RETROSPECTIVE 2010

INAUGURATION DE LA SALLE DES FETES D'ALRANCE

Depuis plus de 10 ans maintenant, les municipalités successives et la population d'Alrance ont ressenti la nécessité d'agrandir ou de remplacer notre ancienne « salle paroissiale » par une nouvelle salle de fêtes plus grande et plus fonctionnelle.



En 2008, la décision est prise par la nouvelle municipalité de prendre en main ce dossier et de le faire porter en maîtrise d'ouvrage par la Communauté de Communes « Lévézou Pareloup ». La recherche du maître d'œuvre, le montage des dossiers de financement et les demandes de subventions sont alors

mis en place, suivis du choix des entreprises courant de l'été 2009. Les travaux débutent en novembre 2009 et la réception définitive a lieu le 09 juillet 2010.

Le 25 septembre 2010, le jour tant attendu de l'inauguration est arrivé. Les élus d'Alrance, le personnel communal ainsi que la quasi totalité des habitants de la commune étaient présents. Après les discours de Jean-Pierre DRULHE, Maire d'Alrance, d'Arnaud VIALA, vice-président du Conseil Général et Président de la Communauté de Communes Lévézou Pareloup, de Jean-Louis GRIMAL, Conseiller Général du Canton de Salles-Curan,



de Régis CAILLOL, Conseiller Régional et d'Alain MARC, Député de l'Aveyron, un agréable moment de convivialité autour d'un vin d'honneur a rassemblé tout le monde, suivi d'un apéritif dînatoire accompagné d'une soirée dansante qui s'est prolongée tard dans la nuit.

Aujourd'hui, Samedi 25 Septembre 2010,
nous inaugurons la nouvelle Salle des Fêtes d'Alrance.

Nous tenons particulièrement à remercier les personnes suivantes pour leurs conseils, leur soutien, leur aide financière, et leur présence parmi nous aujourd'hui, monsieur Alain Marc, Député de l'Aveyron, monsieur Alain Fauconnier, Sénateur-Maire de Saint-Affrique, monsieur Régis Caillol, Conseiller Régional représentant Martin Mahy, Président du conseil Régional, monsieur Jean-Louis Grimal, Conseiller Général du canton de Salles-Curan représentant Jean-Claude Luche, Président du Conseil Général et Monsieur Arnaud Diala, Vice-Président du Conseil Général et Président de la Communauté de Communes Lézou-Pareloup.

Une magnifique réalisation,
due à la mobilisation des élus,
de la population, et de toutes
les administrations,

Le Maire,
Jean-Pierre Drulhe



Alain Marc.

Alain Fauconnier.

Régis Caillol

Cet espoir tant attendu
est devenu réalité.
Félicitations à toutes les
naves et à ses conseillers pour avoir
A la population d'Alrance

Jean-Louis Grimal

Cette réalisation est le
fruit de la persévérance
de J. Pierre Drulhe et de
son équipe. Qu'elle apporte
désormais satisfaction à Alrance

Arnaud Diala

c'est avec joie et fierté
et beaucoup d'émotion que j'
signe cette page. Merci à
mes amis conseillers
municipaux

Jean-Pierre Drulhe

MEDAILLES D'HONNEUR COMMUNALES

Lors de l'inauguration de la salle des fêtes le 25 septembre dernier et à l'issue des discours officiels, des médailles d'honneur Régionales, Départementales et Communales ont été remises à sept récipiendaires.

La médaille d'or à Ernest TAURINES, Conseiller Municipal de 1959 à 1971 avec Edouard GALTIER, de 1971 à 1977 avec Auguste FABRE puis de 1983 à 2001 en tant qu'adjoint d'Hubert BONNEFOUS, soit 36 années de mandat municipal.

La médaille de vermeil à Marcel BOUSQUET, élu de 1977 à 2008 et premier adjoint d'Hubert BONNEFOUS de 1983 à 2001. 31 ans de mandat municipal pour Marcel BOUSQUET.

La médaille de vermeil à Christian LACAZE qui totalise 31 années de mandat municipal de 1977 à 2008 dont 7 ans en tant que premier adjoint de Jacques MONTROZIER entre 2001 et 2008.

Michel CALVET, employé municipal de la commune depuis 1976 a lui aussi reçu une médaille de vermeil pour 34 années de services accomplis au sein de la collectivité.

La médaille d'argent a été remise à Gabriel DELMAS, élu de 1983 à 2008, dont 7 années en tant qu'adjoint de Jacques MONTROZIER entre 2001 et 2008. 25 ans de mandat municipal pour Gabriel DELMAS.

Jean-Pierre DRULHE, élu de 1989 à ce jour a reçu la médaille d'argent. D'abord adjoint d'Hubert BONNEFOUS de 1989 à 2001, puis Maire depuis 2008, soit 21 ans de mandat municipal pour Jean-Pierre DRULHE.

Enfin, Isabelle DOYEN, assistante maternelle à l'école d'ALRANCE a également reçu une médaille d'argent pour son investissement auprès des enfants depuis 1988, soit 22 ans.





LA

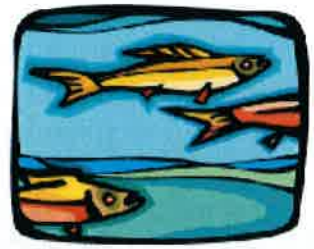

PAROLE

AUX



ASSOCIATIONS





ASSOCIATION DES AMIS DE PEYREBRUNE

Le Bourg

12430

ALRANCE

Site : <http://lesamisdepeyrebrune.free.fr>

L'année 2010 a vu le site de PEYREBRUNE évoluer grâce aux bénévoles de l'Association.

Une deuxième campagne de fouilles a été réalisée du 26 avril au 7 mai 2010, sous la direction de l'archéologue CHRISTOPHE SAINT PIERRE avec l'aide des bénévoles.

Ils ont pu ainsi dégager l'entrée du château et découvrir de nouveaux murs ce qui aide un peu plus à comprendre la construction de l'édifice.



Après la visite de Monsieur CAUSSE architecte des bâtiments de France, le feu vert a été donné pour la restauration de la porte d'entrée et du mur côté sud surplombant la route et la maison de Monsieur SCHNEIDER VOLKER.

Ce travail de restauration a été très délicat, car très accidenté.

C'est grâce à l'ingéniosité des bénévoles qui ont su installer un treuil pour monter les pierres, et un échafaudage pour être en sécurité.

BRAVO A TOUS.

L'achat par la mairie d'une brouette à chenilles a beaucoup simplifié le travail.

Les bénévoles ont également mis en place des pierres taillées par Marcel à la porte d'entrée des futures toilettes.

Le dallage de la terrasse de la maison d'accueil est terminé.

Le nettoyage du site nécessite pas mal de main d'œuvre, aussi nous faisons appel à toutes les bonnes volontés pour le printemps prochain.

La mise en place du panneau de la Route des Seigneurs du Rouergue indique le chemin aux visiteurs. Ils sont de plus en plus nombreux à monter à PEYREBRUNE.

Ils peuvent garer leur voiture sans difficulté au nouveau parking.

Les visites de la tour ont été assurées tout au long de l'année par de nombreux bénévoles que nous remercions.

En 2011 nous allons continuer la poursuite des travaux de mise en valeur et de préservation des ruines du château.

Nous comptons sur le soutien de vous tous.

Le bureau



COMITE DES FÊTES D'ALRANCE

L'année 2010, présente un bilan positif, nous avons constaté une fréquentation aussi nombreuse, mais surtout un attrait toujours plus grand pour notre fête d'Alrance.

Les festivités ont débuté le vendredi soir, avec le traditionnel concours de belote, qui a rassemblé pas moins de 92 équipes, à l'issue duquel une vingtaine ont été récompensées.

Le jour suivant, dès l'après-midi, 39 équipes de pétanqueurs étaient au rendez-vous, et ont pu s'affronter au jeu sous un soleil magnifique. En soirée, le grand bal avec Calysta, a rassemblé plus de 600 personnes. Dans une ambiance toujours aussi conviviale, il remporte chaque année le même succès.

Le dimanche, au petit matin, le Chaudron a accueilli bons nombres de personnes, pour le déjeuner aux tripoux.

A 11H, a eu lieu, le dépôt de la gerbe au monument aux morts suivi de la marseillaise chantée par les conscrits et les habitants.

Cependant cette année, le vide grenier faisait partie de nos innovations, avec un succès moindre cotés exposants.

Côté divertissement, l'après-midi, les enfants de l'école animaient leur spectacle, suivi d'un bal musette, où de nombreux danseurs investissaient la piste de danse, sur un air d'accordéon. Le groupe Gilou Rétro Musette animait le repas dansant, que se sont partagé 264 convives, venant passer un moment agréable avec famille, amis, voisins ...

Sans oublier, tout au long du week-end le traditionnel passage des aubades aux habitants, qui se déroule toujours dans la gaîté et la bonne humeur.

Il y quelques semaines, le bureau a été modifié :

Président, Vice président : Aubeleau Clotilde - Bru Frédéric

Trésorier, Vice trésorier : Drulhe Amandine - Soulié Arnaud

Secrétaire, Vice secrétaire : Molinier Angéline - Jeanjean Bénédicte

Nous remercions, chacun des habitants pour leur quelconque participation, et tout particulièrement la municipalité d'avoir mis a notre disposition une salle des fêtes.

C'est avec plaisir, que nous intégrerons toute personne, ayant envie de faire partie du comité des fêtes.

Excellente Année 2011 !

COMITE DES FÊTES DE LA CAPELLE FARCEL

Le comité des fêtes de la Capelle Farcel vous souhaite une bonne année 2011.

Comme à son habitude, la fête de La Capelle Farcel s'est déroulée le premier week-end de septembre.

Les festivités ont débuté le vendredi 03 septembre par un concours de belote qui a rassemblé de nombreuses équipes. La fête a continué le samedi après-midi par un concours de pétanque alors qu'au même moment débutaient les aubades aux habitants. La soirée s'est poursuivie par un apéritif grillades à la salle des fêtes et un bal sous le chapiteau.

Le dimanche matin, le traditionnel déjeuner aux tripoux était servi par les membres du comité ; parallèlement, le vide grenier organisé par les habitants du village commençait à s'animer. Après le dépôt de la gerbe par Monsieur le Maire devant le monument aux morts, les festivités se sont poursuivies par les aubades aux habitants ainsi qu'un second concours de pétanque sur la place de l'Oratoire.

Enfin, le traditionnel repas dansant du dimanche soir a clôturé ce week-end de fête.

Le comité des fêtes remercie tous les habitants du village qui se sont mobilisés pour réaliser le vide grenier et les animations pour les enfants.

Merci pour votre participation et à l'année prochaine.

SOCIETE DE CHASSE D'ALRANCE

En ce début 2011, la société de chasse d'Alrance vous présente ses meilleurs vœux de bonheur et de santé pour la nouvelle année.

La saison écoulée a été marquée par l'arrivée précoce de l'hiver, ce qui a réduit quelque peu la période de chasse du lièvre. Quelques animaux en moins figuraient d'ailleurs sur le territoire. La gestion du lièvre en plan de chasse reste donc efficace mais l'équilibre fragile est difficile à trouver.

Le grand gibier lui n'a pas manqué au rendez-vous. Le plan de chasse chevreuil a dû être à peu près réalisé. Quant aux sangliers, ils ont été largement présents sur la commune et ses environs immédiats. Sept ont été prélevés permettant aux chasseurs de vivre des moments palpitants lors des battues et laissant présager un repas annuel de qualité à venir courant mars 2011. Nous renouvelons encore nos vœux de bonne année et vous attendons nombreux lors du repas des chasseurs !

Le bureau

COMITE DE JUMELAGE

Un an déjà que l'aventure a commencé !

L'association créée nous avons vite organisé des concours de belote, loto, fait des demandes de subventions à la MSA, Conseil Général, Crédit Agricole ; notre souhait était d'organiser un voyage dès cette année : utopie, impossible peut-être mais la motivation fait quelques fois des miracles.

Toute notre activité a eu comme seul objectif ce voyage. Bien sûr fallait-il aussi de la « folie » chez nos futurs amis Italiens. Ils en possédaient plus que nous ! Lors de notre voyage à Percile en Avril avec Monsieur le Maire, il me reste en mémoire sa surprise d'entendre le maire de Percile répondre à ma question : combien de personnes pouvez vous recevoir ? Dix, trente, cinquante comme vous voulez !

C'était parti !

Ayant pu constater l'accueil, l'amabilité, la disponibilité de nos futurs correspondants nous avons jugé que les Alrançais ne partiraient pas en "galère".

De retour, le travail commençait. Plus d'une centaine de coups de téléphone pour établir les dates du séjour, la prise des billets d'avion, le programme en étroite collaboration avec l'Italie. Les inscriptions ont commencé tout en limitant le nombre à trente cinq car il fallait penser à nos possibilités de réception en 2011.

C'est le 23 octobre sur la place de la Mairie, que nous avons tous pris le départ pour Toulouse ou nous embarquions direction l'Italie. A notre arrivée, M. Meriggioli Maire de Percile nous a accueilli et dirigé vers un hôtel à Licenza à quelques kilomètres de Percile.

Le lendemain, suite à la cérémonie officielle du Jumelage palazzo Borghese (mairie de Percile), les « anciens » du village nous ont offert un repas, suivi d'une visite de Percile et connaissance de ses habitants.

Deuxième journée direction Tivoli (ville thermale) visite de la villa Adriana et l'après-midi du magnifique monastère de Subiaco. Le soir encore repas offert par les "anciens".

Mardi toute la journée consacrée à Rome. Le Colysée, le Forum, la piazza d'Espagne, piazza Navone, fontaine de Trévit piazza Saint Pierre et sa visite etc...

Mercredi journée plus reposante au lac de Percile et ses magnifiques alentours. L'après-midi spéciale dames qui ont pu assister à un cours magistral de cuisine de "Pinna", pasta, liquirizza, café sportif, gâteaux à son domicile. Nos jeunes pendant ce temps ont organisé un match de football sur la place de Percile avec des jeunes du village.

Le jeudi visite de la villa d'Orazio et de sa cascade, du musée au centre historique de Licenza. Le soir "fiesta" à l'auberge où logeait une partie d'entre nous, l'autre partie chez l'habitant (qui avaient laissé libres leurs appartements pour nous et qui étaient dans leurs familles pendant notre séjour). Fête très sympathique qui s'est finie très tard avec échange d'e-mail, d'adresses, de numéros de téléphone et même larme à l'œil ...

Vendredi matin, malgré mon refus d'accepter que le gérant de l'auberge assure le petit déjeuner, il était présent à 5h pour ne pas nous laisser partir sans collation. Gentillesse et délicatesse jusqu'au dernier moment !

Il est très satisfaisant pour les membres du comité de jumelage de constater que tous les participants sont revenus enchantés de leur voyage. En juillet nous recevrons à notre tour nos nouveaux amis. Un challenge important se profile devant nous : tout faire afin d'assurer une réception sans faille en étant à leur entière disposition pendant leur séjour comme ils ont su le faire pour nous. Nous savons aussi que nous pouvons compter sur notre Maire pour faciliter l'organisation, donc rendez-vous le 19 juillet prochain.



Bonne et une heureuse année 2011.

Le Président.

CLUB DES AÎNES RURAUX DE PEYREBRUNE

La composition du bureau en 2010 n'a subi aucun changement. Pour l'année, les activités du club ont été les suivantes :

- Le 24 janvier, malgré la pluie, les passionnés du loto passèrent une agréable après-midi à la salle des fêtes de Villefranche.
- L'assemblée générale prévue le 12 février a été reportée suite aux mauvaises conditions climatiques au 19 février à la salle de La Capelle Farcel. La partie festive fut animée par les "Faisseliers d'Agen d'Aveyron" et dégustation de la galette.
- 15 avril : Salle des fêtes de La Capelle, un repas fut servi par les membres du bureau à 76 convives. Deux nouveaux septuagénaires ont reçu un bouquet.
- 19 mai : Organisation par le club pour les 50 aînés du secteur, du dico d'or départemental. Les participants rédigèrent deux dictées en évitant les fautes afin d'obtenir un diplôme. Amicale ambiance, un goûter fut servi pour requinquer les neurones.
- 9 juin : Malgré la pluie, une trentaine d'adhérents ont découvert les gorges du Lot, d'Entraygues et Mur de Barrez. (visite guidée de la ville et déjeuner du terroir) Retour par Montézic, St Amans des Côtes et maison des vins à Coubisou.
- 21 juillet : Quine à la salle des fêtes de Villefranche. Des estivants et des adhérents se partagèrent de nombreux et jolis lots.



- 21 septembre : Découverte du temple Bouddhiste aux confins du sud Aveyron et après un excellent déjeuner, visite des sites templiers de la Cavalerie et Saint-Eulalie de Cernon (photo n°1)

- 14 octobre : Messe célébrée à Alrance pour les défunts de l'année. Le repas fut servi pour 73 convives au restaurant "Bon Accueil" à Arvieu



Pour 2011, le bureau a décidé de renouveler ces activités. Les mardi après-midi se déroule la rencontre de belote.

A tous, nous vous présentons nos meilleurs vœux pour 2011.

ESPOIR SPORTIF ALRANCE / LA CAPELLE

En ce début d'année, le moment est venu de faire le bilan de 2010 et de regarder les perspectives pour 2011.

Sportivement, notre équipe sénior a terminé la saison 2009-2010 en troisième position de notre poule de 3ème division départementale. Il faut avouer que le niveau de cette division nous convient mieux que celui de la division supérieure où nous étions la saison précédente! Donc après un début de saison qualifié de moyen, nous avons terminé la saison 2009-2010 en apothéose en battant le premier chez lui au Vibal. Belle performance, tout à fait méritée.

La saison qui a débuté en septembre dernier, a vu l'équipe repartir sur les mêmes bases que la fin de saison précédente. Nous sommes actuellement 4ème de la poule C où le niveau semble un peu plus relevé que l'année dernière. En effet, certaines équipes, dont la notre, sont d'un niveau assez proche ce qui donne lieu à des matches à suspense ! Tant mieux pour le spectacle et pour nos vaillants supporters.

Sur le plan de l'effectif, Daniel a raccroché les crampons après une carrière aussi longue que le club lui même! Nous le remercions d'ailleurs de son implication durant toutes ces années et ses coups de gueules nous manquent déjà ! Nous avons aussi fait une recrue qui s'est très bien intégrée. Compte tenu du nombre de jeunes qui évoluent dans les différentes catégories, l'avenir de l'équipe semble assuré, mais rien n'est jamais acquis dans ce domaine.

Enfin, ce début d'année verra notre équipe sénior recevoir un tout nouveau jeu de maillots (jaunes avec shorts rouges) grâce au garage Caillol et la boucherie Laborie.

Une fois de plus, nous profitons de cette occasion pour remercier chaleureusement nos supportrices et supporters pour leurs encouragements. Nous leur souhaitons, ainsi qu'à vous tous, une excellente année 2011.

Le bureau.

ASSOCIATION DES PARENTS D'ÉLÈVES

Très impliquées dans leur travail, Magali FABRE, l'institutrice, et Isabelle DOYEN, l'ATSEM, accueillent à ce jour 19 élèves dont 12 maternelles !

Cette année une possibilité de garderie, sur demande, a été mise en place, grâce à la mairie. C'est Isabelle qui en a la charge.

Simone FABRE assure la garderie, liée au transport du soir, ainsi que l'entretien des locaux. Odile SOULIE assure le transport scolaire. Si besoin Thierry DALENC la remplace. Le traiteur MARTEL-DACHEUX de Rodez livre quotidiennement les repas.

L'association des parents d'élèves a pour but de soutenir l'école et ses projets : pour cela, des concours de belote sont organisés régulièrement, une vente de chocolats de Noël a été proposée et sera reconduite courant octobre 2011.

Quelques animations, en lien avec l'institutrice, ont eu lieu, comme un goûter convivial lors du Carnaval ou celui proposé pour les vacances de Noël et, suite à la neige très gênante, reporté à début janvier.

En collaboration avec les autres associations, L'APE participe chaque année à l'organisation du Téléthon.

Il nous semble important de valoriser notre classe unique, permettant une atmosphère très familiale et chaleureuse ainsi qu'une possibilité d'apprentissage respectueuse du rythme de chaque enfant.

Nous sommes heureux de voir tous ces « petits », annonçant un avenir radieux pour l'école de notre village !

Nous remercions la Municipalité et tout particulièrement Mr Le Maire qui nous assure de son soutien et nous permet de continuer à vous informer de l'évolution de la réforme scolaire en cours grâce à un panneau dans le hall de la mairie.

Nous vous adressons à tous nos meilleurs vœux pour 2011.

Le bureau :

Présidente : Anne Gaubert
Vice président : Vincent Chazottes
Secrétaire : Sloliya Piard
Vice-secrétaire : Fanny Taurines
Trésorière : Stéphanie Guitard
Vice trésorière : Sylvie Canac
Membre actif : Philippe Doyen
Anne Veyrac et Christelle Dalenc



ECOLE D'ALRANCE

ANNEE SCOLAIRE 2009/2010

Cette année scolaire a été placée sous le signe de la gastronomie et du souci du respect de l'environnement.

Nous avons participé au concours « **L'odyssée gourmande en Midi-Pyrénées** », un concours régional destiné à l'origine aux cycles 3 mais dans lequel les classes uniques sont également acceptées.

Il est demandé de créer deux recettes originales mettant en exergue des produits labellisés de la région, partie assurée par les CE2, CM1 et CM2 ; créer une pièce de théâtre, partie assurée par les maternelles et participer à une épreuve sportive, partie qui devait être relevée par les GS, CP, CE1.

Dans ce challenge, nous avons travaillé avec Jean-François MARCHE, propriétaire de « Le chaudron » qui s'est révélé un parrain hors pair pour sa disponibilité et son implication dans le projet. En effet, non content de venir à multiples reprises à l'école, il nous a ouvert son restaurant avec Rosette, et sa cuisine. Ce travail et cette coopération nous ont permis d'être sélectionnés et d'arriver en demi-finales à Souillac.



Préparatifs à l'école et au Chaudron de la partie culinaire :
Chaussons d'escalopes de veau du Ségala et leur mouture roquefort/noix du Périgord
et
Aurore quercynoise sur fleurs de sureau.



*Instructions avant le début
des épreuves.*



*Nos petits artistes de taille,
mais grands en talent.*



Dans les cuisines du lycée

Hôtelier.



Remise des récompenses

Je tiens à remercier vivement Jean-François et Rosette, merci pour tout le temps accordé, toute la disponibilité et la transmission du savoir-faire.

Merci à Isabelle qui a réalisé tous les costumes de la pièce, mais aussi les décors avec les enfants et fait répéter inlassablement.

Le jour de **la fête d'Alrance**, les enfants ont présenté la pièce réalisée et les grands des sketches mettant en scènes les fables de la Fontaine ainsi que des textes composés revisitant « Le corbeau et le renard » ainsi que « La cigale et la fourmi ».

De nombreuses sorties ont également été associées à ce projet notamment au lycée hôtelier de Villefranche de Rouergue, au salon du SISQA à Toulouse.



En suite logique, nous avons réalisé **un jardin potager** dans la seconde cour de l'école. Chaque enfant a amené des graines, plants, plantes... et déjà, au mois du juin, nous avons eu plaisir à faire nos premières récoltes et agrémenter le repas de la cantine de salade, de fraises et au mois de septembre réaliser une ratatouille.

En fin d'année, **une sortie pédagogique à Cordes sur Ciel** a permis de faire le lien entre tous les travaux réalisés durant l'année scolaire.

Visite d'une maison médiévale présentant la vie à cette époque, du musée du sucre et du chocolat d'Yves Thuriès. Nous avons festoyé à « L'escuelle des chevaliers » où il était de rigueur de manger comme antan, à savoir, ... avec les doigts ! L'après-midi, c'est au « Jardin des paradis » que nous avons clos la journée.





Avec les écoles de Villefranche de Panat et Lestrade, sous la coordination de **Bénédicte ARGUEL** du syndicat d'initiative de Villefranche, nous avons travaillé avec **Jean-Sylvain SAVIGNONI** suite à son exposition « Les petits papiers » à l'espace panatois. Un travail a été réalisé avec l'artiste et s'en est suivie l'exposition des productions d'enfants en ce même lieu.



Avec la mission départementale de la culture, le groupe **Kosk** est venu à l'école présenter des instruments de musique et un style musical. Les parents ont été invités à se rendre à une représentation à Salles Curan où le répertoire tzigane était à l'honneur. Ensuite, avec **Jocelyne CAUMONT** les enfants ont créé un conte en classe à partir de quelques objets. C'est à Villefranche de Panat qu'elle a révélé, lors de ses « Contes étranges », celui réalisé avec les enfants et avec les présents, qui se sont rendus sur la scène, elle a narré l'histoire.

Je remercie la municipalité et l'association des parents d'élèves pour leur soutien.

L'institutrice – Magali Fabre

Association de Villefranche de Panat/Alrance

Lors de la dernière Assemblée Générale, le bureau de l'association avait fait part de sa volonté de dynamiser l'association en proposant davantage de services et activités aux familles répondant ainsi aux objectifs de Familles Rurales en matière de développement du milieu rural.

Le projet prioritaire était l'ouverture d'un **Centre de Loisirs** pendant les vacances scolaires d'été. Chose faite puisque le Centre a bien ouvert ses portes du 15 juillet au 20 août 2010. Un gros projet pour l'association et un défi aussi puisque des tentatives similaires menées auparavant n'avaient pas eu le succès escompté. 4 animatrices, jusqu'à 25 enfants présents certains jours, un programme varié et de qualité faisant appel aux ressources locales... le succès a été au rendez-vous, ce qui nous a conduit à renouveler l'expérience aux vacances de Noël ... et là encore, les enfants ont répondu présents.

Un nouveau service en réponse aux attentes des familles et qui est reconduit en 2011 dès les vacances d'hiver du 1^{er} au 4 mars.



L'association souhaitait aussi mettre en place des ateliers culturels pour les enfants : après une séance de découverte en juin 2009, la **chorale** des enfants est en place depuis la rentrée de septembre. 2 groupes se succèdent le jeudi de 17h00 à 19h00 avec Ludivine Vines (association La Croche) pour chef de chœur. Les choristes en herbe donneront leur première représentation au mois de juin.

Le groupe **couture** a quant à lui repris son rendez-vous du lundi après-midi depuis le mois de septembre. C'est une vingtaine d'adeptes qui se retrouvent régulièrement et qui apprécient des sorties incontournables telles que le salon des arts Créatifs à Toulouse ou encore le traditionnel voyage annuel. Cette année un petit détour est même prévu par le salon des Arts Culinaires. Certaines cousent d'autres tricotent dans une ambiance chaleureuse et conviviale. Là aussi, l'activité est ouverte à tous sans conditions de niveau.

*N'hésitez pas à nous faire part de vos idées,
et si vous souhaitez vous impliquer,
tous les bénévoles sont les bienvenus !!!*

Les membres de l'Association remercient les municipalités d'Alrance et de Villefranche de Panat pour leur soutien et vous adressent leurs vœux chaleureux pour l'année 2011.

Section DANSE

Les cours de danse ont repris au mois d'octobre comme d'habitude, c'est la quatrième saison pour Stéphanie.

Cette année les petits qui dansent le mercredi sont toujours à la salle de la plage qui a été aménagée par la Mairie de Villefranche de Panat pour être plus confortable. Pour les groupes du samedi, c'est à Alrance à la salle de réunion sous la mairie que les cours sont dispensés. En effet l'association intervient sur les 2 communes et c'est une nouvelle animation pour Alrance. Au total 7 groupes dansent et petits et grands sont ravis de se préparer tous les mercredis et samedis à vous présenter en principe le 2 juillet 2011 un spectacle de fin d'année. Cette année encore un groupe d'adultes poursuit la danse le samedi de 12H30 à 13H30. Il y a toujours un peu plus de garçons qui viennent. Finalement cette activité est ouverte à tous et à toutes quel que soit l'âge.

L'association vous présente à tous ses meilleurs vœux pour 2011 et vous donne rendez-vous pour le gala présenté par tous les artistes.



COURIR EN LEVEZOU

15 ans déjà ...

... et si ce sont la randonnée et la course à pieds qui ont rassemblé les bénévoles de la première heure, aujourd'hui, l'association multiplie les étiquettes : une salle de remise en forme, une section athlétisme (rattachée au Stade Rodez Athlétisme), des cours de gymnastique et nouveautés cette année, du VTT pour enfants et ados, et les bals musettes du jeudi animés par Didier Fabry.

(Ya ka danser c'est aussi du sport !!!).

Objectif : favoriser l'accès au **S**port pour tous en milieu rural.

Une nouvelle année « Sportive » donc pour les bénévoles de l'association, avec des rendez-vous à ne pas manquer :

Les randonnées :

Pour la troisième année consécutive **les balades du jeudi** (1^{er} et 3^{ème} jeudi du mois), au départ des fontaines, vont permettre à nos adhérents de se retrouver plus régulièrement autour du plaisir de la marche.

Les traditionnelles **sorties dominicales mensuelles** sont bien sûr reconduites au vu du succès rencontré. Elles entraîneront nos randonneurs sur les sentiers du département. En 2010, l'association innovait en proposant une sortie raquette, les adhérents ont répondu présent et ont tenu la distance !!!

Les balades estivales : randonnée gourmande, randonnée des noctambules et balade au crépuscule, ont encore battu des records d'affluence avec un nouveau rendez-vous qui a conduit les marcheurs à Brousse le Château. Alors à vos agendas pour 2011 :

Randonnée gourmande : dimanche 19 juin

Randonnée des noctambules : mardi 19 juillet

Balade au crépuscule : mardi 2 août

Camins e castel : mardi 16 août

Quant au **voyage du mois de mai**, après la Sainte Baume, il conduira nos marcheurs en Pays Catalan.

Bien entendu, convivialité et bonne humeur restent les maîtres mots de ces rendez-vous.

Profitons-en pour remercier les travailleurs de l'ombre qui se retrouvent régulièrement au cours de l'année pour entretenir les chemins et les rendre accessibles.

Les courses :

On prend les même et on recommence :

Dimanche 29 mai : **les Boucles du lac**

Lundi 15 août : **Ikalana, le trail du Lévézou.**

Rendez-vous incontournables pour les adeptes de la course à pieds.

Petit mémo 2011 :

La salle de remise en forme est ouverte :

Le mardi de 15h à 16h et de 18h à 20h

Le mercredi de 18h à 20h

Le vendredi de 15h00 à 16h et de 18h à 20h

Responsable Guy : 05 65 71 76 14

Gymnastique :

Le jeudi de 19h à 20h

Responsable Maryse : 05 65 46 48 71

Athlétisme :

Le mercredi de 17h à 18h30 et vendredi de 18h à 19h30

Responsable Olivier : 05 65 78 95 20

Randonnée VTT

Un dimanche par mois de septembre à juin.

Responsable Michel : 06 38 81 37 58

Ya Ka Danser

Le bal musette du jeudi animé par Didier Fabry.

Responsable Anne-Marie : 05 65 46 71 33

2011 trace sa voie, on vous la souhaite sans embûche et que cette nouvelle balade soit riche en rencontres et découvertes.

AIDE A DOMICILE EN MILIEU RURAL

L'association de l'Aide à Domicile en Milieu Rural du secteur Alrance et Villefranche-de-Panat a poursuivi activement sa mission auprès des familles du secteur, de plus en plus nombreuses en 2010.

Lors de l'Assemblée Générale du 18 juin 2010, tenue en présence de M. Curt, délégué fédéral, de nouveaux statuts ont été adoptés. M. Curt a souligné notamment l'évolution de l'activité des aides à domicile au sein de l'ADMR, le professionnalisme, la convention collective, la modulation, la télégestion, la démarche qualité et le rapprochement avec l'Association France Alzheimer.

Bilan de l'année 2009 : Avec 10 salariées au 31 décembre 2009, soit 7,30 salariées équivalent temps plein, l'association est venue en aide à 85 personnes (70 personnes âgées ou handicapées et 15 familles). Les aides à domicile ont parcouru 46 296 kilomètres pour 10 420 heures d'intervention (9 234 h effectuées en 2008), soit une évolution de 12,84 % par rapport à l'année précédente. L'importante activité économique de l'association a généré 194 197€ pour les emplois prestataire et 17 950€ pour les emplois mandataire.

L'année 2010 a été marquée par le départ à la retraite de Jeanine Foissac, aide à domicile très appréciée qui après 31 ans de service auprès de l'ADMR locale, a fait valoir ses droits à une retraite bien méritée le 1^{er} Août 2010.

**Le Conseil d'Administration et les salariées de L'A.D.M.R.
Alrance - Villefranche de Panat vous souhaitent à tous une**

BONNE ET HEUREUSE ANNEE 2011

AAPMA - SOCIETE DE PÊCHE

Une nouvelle année se présente avec toujours le même engouement pour les bénévoles qui gèrent la société de pêche du Lévézou.

Le nombre de pêcheurs est en légère augmentation cette année surtout chez les plus jeunes, du fait notamment du parcours pêche qui leur est réservé, mais aussi du travail de sensibilisation mené par l'association tout au long de l'année :

- Le concours de pêche « jeunes » organisé le 16 mai a connu un réel succès et sera reconduit en 2011.
- Les écoles d'Alrance et Villefranche ont bénéficié d'une initiation sur le parcours jeune en accord avec l'AAPPMA et avec la participation de l'école de pêche et de la Fédération départementale. Une journée de pêche et de sensibilisation à la protection des milieux aquatiques. Bravo aux équipes enseignantes et aux moniteurs.
- Les ateliers pêches estivaux (samedi après-midi) ont été reconduits cette année et des initiations ont été proposées dans le cadre du Centre de Loisirs de Villefranche.



Les AAPPMA sont au nombre de 3900 sur le territoire français. Elles contribuent à la surveillance de la pêche, exploitent les droits de pêche qu'elles détiennent, participent à la protection et à la mise en valeur du patrimoine piscicole et des milieux aquatiques et effectuent des opérations de gestion piscicole. Sur le Lévézou, les efforts d'assainissement réalisés, le respect sanitaire des ruisseaux et une entente cordiale, limitent nos interventions.

L'empoissonnement 2010 a été le même que l'année précédente et sera poursuivi en 2011.

La Société de Pêche du Lévézou est ouverte à tous pour conseiller, aleviner, empoissonner les ruisseaux.

Le calendrier sera distribué lors de

**L'Assemblée Générale qui se tiendra
le dimanche 27 février à 10h30 à Lestrade.**



VOICI LA LISTE DE NOS POINTS DE VENTE DE CARTES PECHE

ARVIEU	: LE CAFE GRIMAL
CANET DE SALARS	: CAFE CALVET
SALLES-CURAN	: TABAC GARRY (ARTICLES PECHE) LEVEZOU PECHE (ARTICLES PECHE)
LES CANABIERES	: TABAC BERTHOMIEU
VILLEFRANCHE DE PANAT	: TABAC POLI-REYNES : ESPACE ACCUEIL PANATOIS
SAINT-MARTIN DES FAUX	: RESTAURANT TERRAL COSTE

**BONNE PECHE
A TOUS !!!!**



TELETHON 2010

CANTON DE ST ROME DE TARN ET COMMUNE D'ALRANCE

On a tous raison d'y croire, telle était la devise cette année malgré la crise qui persiste .Le mauvais temps qui nous a fait annuler le concert des chorales à St Victor(mais qui aura certainement lieu après les fêtes en janvier) et les routes verglacées ne vous ont pas empêché de participer à ce téléthon :210 convives au repas des producteurs ,275 à la paella ,120 à la tête de veau ,des activités dans toutes les communes, concours de belote, bodega, randonnées pédestres, déjeuner aux tripoux, lâcher de ballons, soirée familiale, vente de fleurs, peluches, écharpes, bijoux, gâteaux, chocolats... etc.

Super quine cantonal avec une salle des fêtes comble avec de nombreux lots, tous offerts par de généreux donateurs que nous remercions.

Et comme chaque année deux équipes de cyclistes partant d'Alrance et de St Rome de Tarn ont parcouru malgré les mauvaises conditions climatiques toutes les communes du canton sans exception, parfois abandonnant le vélo pour la voiture, mais toujours les plus forts soutenant les plus faibles pour arriver à Broquiès et remettre la collecte effectuée au fil des villages, qui cette année est Exceptionnelle

27.950,83 €

Un grand MERCI aux généreux donateurs, bénévoles, élus, sivom et associations de toutes les communes qui assurent comme chaque année la réussite de ce TELETHON.

L'équipe TELETHON vous remercie chaleureusement de votre participation et vous souhaite de passer d'agréables fêtes de fin d'année

Daniel Crassous et Alain Heurtevent



Allez visiter le blog TELETHON du canton de st Rome de Tarn et Alrance réalisé par Vincent :<http://vincetelethon2.hebergratuit.com/>
N'hésitez pas a laisser vos messages, critiques, encouragements, suggestions etc....

SYNDICAT D'INITIATIVE VILLEFRANCHE DE PANAT/ALRANCE

Depuis de nombreuses années maintenant, le Syndicat d'Initiative propose :

Un point d'accueil et d'information pour les locaux et les touristes qui souhaitent découvrir les sites remarquables de notre région et les activités qui y sont proposées : brochures et plaquettes sur les différents sites et activités, topo guide des randonnées, agenda mensuel des manifestations...(le bureau est ouvert 7 jours sur 7 en été avec des horaires aménagés pour satisfaire au mieux les usagers. Il est ouvert du mardi au samedi tout le reste de l'année).

Un réseau d'acteurs touristiques sur le territoire du Lévézou qui œuvrent pour la mise en valeur et la promotion de notre territoire à travers différentes actions (réalisation de brochures, liste des locations saisonnières avec leurs disponibilités, agenda mensuel des manifestations sur le territoire, site internet, mise en place d'actions de promotion en partenariat avec les acteurs du tourisme sur le Lévézou).

Un relai pour les associations locales dans leurs différentes démarches: communication, démarches administratives, prise de réservations...

Des animations tout au long de l'année: spectacles, concerts, vidéoprojections, coordination des actions menées pour le Téléthon sur le canton et aussi depuis 2009 l'animation de **l'Espace Panatois** (bibliothèque, cyber espace, espace de jeu, lieu d'échange et de rencontre ouvert à tous).

Des actions avec les écoles : spectacle de Noël (cette année, ce sont Les Cuisiniers Musiciens qui ont présenté leur spectacle aux 130 enfants des écoles du secteur) et projets divers: après le Sentier Botanique en 2009, les enfants ont travaillé avec Jean-Sylvain Savignoni sur « les Petits papiers », les travaux des enfants ont été exposés en janvier 2010. Et depuis la rentrée de septembre, la bibliothèque accueille les enfants de l'école de La Besse une fois par mois (lectures à voix haute, animations autour du livre et de la lecture...).



Une année riche en activités qui ne saurait masquer le désengagement des bénévoles. Le bureau démissionnaire n'a pas été remplacé et le conseil d'administration a donc décidé en Assemblée Générale extraordinaire la dissolution de l'association effective au 31 décembre 2010. Le bureau du SI sera donc fermé au public à compter du 1er janvier 2011.

Concernant l'Espace Panatois, les membres du groupe lecture ainsi que quelques bénévoles se sont mobilisés pour que l'activité continue et l'association PACAP a vu le jour en cette fin d'année.

Le Syndicat d'Initiative Villefranche de Panat/ Alrance, remercie tous ceux qui ont contribué en son sein, pendant toutes ces années, à la promotion touristique et à l'animation de nos communes ainsi que les municipalités d'Alrance et Villefranche de Panat pour leur soutien financier.

Avec nos meilleurs vœux pour cette nouvelle année qui débute.

PETIT RETOUR EN ARRIERE SUR LES RENCONTRES ET EVENEMENTS 2010:

Samedi 23 janvier : Rencontre avec Marie-Thérèse Lacombe autour de son livre *Pionnières*.

Vendredi 5 février : Rencontre avec Jean-Henri Meunier autour de son film *Rien à Perdre*.

Samedi 22 mai : rencontre avec Alain Desjardin autour de son livre *Une vie pour... Ici ou là-bas : solidaires*

Vendredi 19 juin : Soirée Contes Etranges avec Jocelyne Caumont (20 ans de la Mission Départementale de la Culture)

Eté 2010 : les Soirées aux fontaines (concerts, contes...), les expositions...

Samedi 13 novembre : Journée Plaisirs et Déplaisirs de bouche en présence de Marie Rouanet et des bénévoles de l'association Scalène.

Vendredi 26 novembre : Soirée Théma Maladie d'Alzheimer autour du film *Présence Silencieuse* en présence du Dr Lambert, président d'Aveyron Alzheimer et de Laurence Kirsch, réalisatrice.

Dernier trimestre 2010: atelier hebdomadaire d'initiation à l'informatique.

Et toute l'année: Soirées lectures mensuelles (avant dernier mardi de chaque mois): pour le plaisir d'échanger autour des livres .



Après la mort des abbés Lamouroux , leur héritier en la personne de M.Delmas (neveu) vendra la Tour de Peyrebrune à l' Association diocésaine (acte du 9/9/1945 à Calmont) Notre Dame de Peyrebrune et son site deviendront ensuite la propriété de la municipalité d' Alrance par acte du 15/ octobre 1992 pour le franc symbolique sous le mandat de Hubert Bonnefous, maire.

Une restauration du sommet de la Tour devenant urgente, de gros travaux sont entrepris (1999-2000) , la menuiserie par M.Frayssinhes des Faux (bois de chêne et de chataignier de pays) l'étanchéité par SNC Albert à Lédergues, la maçonnerie par l' Entreprise Lefevre à Capdenac, l'électricité par Barrau à Baraqueville le tout géré par le bureau d'études IGETEC de Baraqueville.

Notre Dame perdait son socle tout mangé par la rouille .Elle descendait par les soins de l'entreprise Miquel à la Primaube , (flèche de 34mètres) pour être prise en charge par l'entreprise Lefevre de Capdenac (maintenant Sele a Balma 31). Sablée, décapée, repeinte à neuf, Notre Dame continuera à veiller sur ses fidèles parmi lesquels il ne faut pas oublier « l'ordre des chevaliers de Peyrebrune » crée en 1968 par le commandeur comte d'Adhemar de Cransac de Panat ,sous l'impulsion de Jean Yves Bonnet et de Jacques Fabre de Morlhon férus de traditions médiévales et amoureux du cheval et de notre Tour . En 2002 d'autres amoureux de Peyrebrune créent « l'association des amis de peyrebrune » en partenariat avec la mairie d' Alrance . En 2009 les 30 ha ceinturants le château deviennent la propriété de la municipalité permettant ainsi le démarrage de nouveaux travaux de restauration et de fouilles sous la direction du service départemental d'archéologie et du service départemental d'architecture des monuments historiques, mais ceci fera je l'espère, l'objet d'une autre histoire.

Alrance le 29/08/2010 par A.Goulesque

Un grand merci à tous ceux qui ont participé d'une façon ou d'une autre à la finalité de mes recherches , et qui ont ainsi permis de regrouper un peu de notre histoire.

Réf : Sauvegarde du Rouergue N° 70 de 2003

Par la grâce du cheval par Jean Yves Bonnet (SAM Editions) J F Ballereau C.Rameaux Archives municipales d'Alrance, grâce à l'amabilité de nos élus.

Photos et renseignements donnés gracieusement par les entreprises intervenantes, par Mr Durand de Sauganette, par Mme Drulhe M.

A Sermaize les Bains M. Pauphilet 1^{er} adjoint , qui nous a inscrit sur leur site internet

ETAT CIVIL 1910

Geyraud

Table alphabétique, des naissances, mariages
et décès. Caprie 1910.

Comp. - Buisson
P. - Buisson
M. - Buisson

Naissances		
7	Boussuet Jean Baptiste Justus Albert	3 février
8	Baldet Louis Marcellus Henri	5 février
18	Bruce Joseph Georges Paul Justin	28 février
38	Boutyat Marie Thérèse Augustine	25 décembre
11	Castellou Joseph Fernand	25 mars
27	Carrière Germain Ernest Paulin	7 juillet
29	Daillhe Vêlerie Augustine	2 août
37	Delmas Léa Louise Yvonne	10 août
4	Gumbert Marie Thérèse Rosalie	23 janvier
34	Galhin Auguste Germain Marie	2 août
22	Rouquet Marie Louise Juliette Adrien	18 juillet
16	Haris Ernest Henri Camille	9 février
23	Termit Céline Marcellus Albanie	29 février
15	Hervieu Marcellus Anna Fernand	28 février
30	Hervieu Auguste Marie Juliette	9 août
35	Haride Rachel Francis Hermann	3 août

Mariages		
6	Daurès Henri Camille et Albert Valérie	3 février
28	Gaspard Louis et Caprie Augustine	27 août
3	Malin Albert et Bourdes Angèle	8 janvier
2	Orsal Antoine et Jeanne Ernestine	7 janvier
19	Fouilhons Jean et Rey Marie	19 février
17	Fosses Justus et Lacombe Elisa	17 février
16	Cravuche Justin et Cadus Eugénie	16 février
20	Laysseles Basile et Voltaire Lucie	28 février
21	Vidal Justin et Jeanne Gabrielle	27 février

Décès		
1	Albernet Jacques	2 janvier
33	Albernet Christiane	21 août
9	Baldet Louis	27 février
12	Bruce Marie	6 mai
31	Bruce Joseph	22 août
13	Daillhe Marie	2 février
22	Galhin Charles	26 février
32	Milharis Léopoldine	5 août
36	Malin Jean	12 août
10	Raymond Jean	10 mars
25	Haris Camille	22 août
5	Hervieu Fernand Jean	27 janvier
26	Jaget François	27 février

16. juillet 1910

Table le présent registre et le présent
nouf. casil. ange. par nous. mai.
De la Commune d'Alban. Buisson.

Geyraud

ETAT CIVIL 2010

• **NAISSANCES**

- ALAUZE Candice, Angèle, Simone à RODEZ le 09 novembre
- BOUSQUET Elyse, Marie, Pauline à ALBI le 30 janvier
- BOUZAT Angel, André, Léon à RODEZ le 12 septembre
- BRU Théo, Paul, Gabriel à MILLAU le 01 mars
- CAYRE Noémie, Anaëlle, Blandine à RODEZ le 11 juin
- CROUZET Agathe, Justine à RODEZ le 07 août
- GOMES Mylan, Nathan à ST AFFRIQUE le 17 juin

• **MARIAGES**

- AUBELEAU Loïc et MOLINIER Clotilde à ALRANCE le 24 juillet
- BECK Julien et FLOCHLAY Vinciane à ALRANCE le 21 août
- BRU Florian et GINTRAND Corinne à ALRANCE le 05 septembre
- DELFAU Gilles et ARLABOSSE Delphine à SAINTE RADEGONDE le 14 août
- GINESTE David et BONNEFOUS Claire à ALRANCE le 14 mai

• **DECES**

- CADARS Ernest, Justin, Albert des Fénials le 14 février
- COMBETTES Michel, Georges, Léon du Mas Nespoulous le 15 février
- CARCENAC Maurice, Lucien, Marcel du Bourg le 25 juillet
- GALTIER Joseph, Amans, Edouard du Mas Viala le 06 février
- GINESTE épouse CARRIERE Agnès, Paulette, Eugénie de Pentézac le 09 septembre
- IZARD Hippolyte de Pentézac le 12 mai
- SOULIE Stéphan, Alain, Laurent de Bonneguide le 16 juillet

• **DECES HORS COMMUNE**

- GALTIER Albert du Mas Viala à LA PRIMAUBE le 20 janvier
- REYNES André d'Alrance à ARTHES (81) le 15 février
- DEJEAN Maria du Mas Vialaret à SAINT AFFRIQUE le 24 avril
- GAYRAUD Suzanne d'Alrance à ST OUENS SUR GARTEMPE (87) le 23 octobre

• **DECES 2009**

- PAGES Henriette d'ALRANCE le 20 septembre

